朝鮮日報 夕刊
(日)二十五日
本紙朝夕刊十二面
編輯兼發行人 方應謨 印刷人 崔利鎭
發行所 京城府太平通一丁目六一 株式會社 朝鮮日報社
◆本社定期刊行物◆ 土曜附錄 月刊『朝光』 同『女性』 同『少年』

社說

事變을惡用하는者들
徹底한對策이必要

一

支那事變은 어제旬日을 알루고 滿二周年을 迎하다。累萬의 生命을 犧牲하고 累百億의 財産을消費한 戰爭이라 世界戰史로보아도 예에아가는 大戰爭이다 그러나 어가튼 大戰爭이것만 國民의갓는 苦難은 그만한 大戰爭에比하면 微少하다 안홀수업다 東京이나 大阪이나 京城이나 支那의飛行機하나 보힐업고 汽車 汽船旅行에 安全感을일흔 일도업다。土地景氣는올라가고 商街는繁華하며 汽車、電車는 滿員이며 料亭은 繁昌한다。누가 事變의괴로움을 말하는者잇느냐。

二

그러나 眞正한 苦難은 이로부터라고 생각된다 萬般物價가 騰貴하는中 生活必需品은 一層甚하여 事變前에 比하면 都賣物價는 五割餘 小賣物價는 四割餘 騰貴하엿다니 生活에 相當한 緊迫이 오는것이 事實이오 그나마 品切이 되어 若干해서는 入手할수조차 업시되엇스니 生活相은 一層 深刻해지다 안흘수 업다。깨솔린의 配給制限은 交通上에 不自由를 招致할지오 綿布類의 不足은 衣類等에 代用品을 使用치 아니치 못하게될지오 鐵材、木材의饑饉은 建築에 不適足을 生할지오 肉類、野菜等의 不足은 食卓에 變革을 이르키지 안흘수 업다 아니 벌써 이 現象은 一部에서 나타나기 始作하엿다。

三

그러데 一部에서는 이러한 艱難을 惡用하여 自家의 私利私慾을 充滿하고 國家的 大經綸을 無視하라는 傾向이만흐니 첫째 富豪들이 遊資를 어떤 生産擴充事業에 쓰지 안코 都會地의 土地、家屋等 不生産財에 投資하야 遊資를 숨기고잇然한 土地、家屋價를 올리며 甚하면生活必需品을 買占、賣惜하여 暗然히 暴利를 남기는것은 그一例이며、둘째 그 利益난 돈을 生産力擴充에나 公益을 爲한데 쓰지안코 自家의 享樂에만써서 깃것勤儉、貯蓄의 氣風을 醜瀆하는 社會風敎를 紊亂하는것은 그他例이다。

四

要컨대 事變下에 잇서서는 經濟上 一大變化가 生하여 平和産業이 衰退하고 軍需工業이 勃興할 階梯에 잇스면서도 材料價의 騰貴로 平和産業에도 一適히 暴利를어덧고 物價統制때문에 中小商業者에게 疲弊가 올것가럿스나 스스로 或은 買惜으로 多大한 利益을 남긋다。卽 物品가진 사람、物品 산 사람은 누구나 利남은 現象을 招來햇스니 世上이 景氣에 떠오르고 給料生活者 其他消費者만이 苦境에 빠진것은不諱할 事實이다。物品을 가진사람은적고 못가진 사람 消費하는사람은 絶對多數나 物價對策、其他 公債政策이 區別치 못하고 他 遊資가진이에 對한 課稅、其는 이 難局을 收拾키 힘들것이다。卽 事變을惡用하는 者에게는 徹底한 對策이 잇서야할지어정 이들을 보드을 理由는 萬運으로보나 國民으로보나 理由는 萬에하나도 업다。

英國側貨物揚陸要求
汕頭現地當局斷然一蹴

【汕頭港外○○艦上二十五日發同盟】我軍의 汕頭港占據는 南支에 오래동안 經濟的地盤을 가지고잇는 在支英國關係方面에相當한 刺戟을 주엇는데 特히香港 上海에 根據를둔 太古汽船及 怡和汽船會社는 支那奧地上海 香港及 比律賓 南洋方面各地와의 唯一한 貿易港으로서남어잇던 汕頭를 根據로 援蔣物資를 補給하여 莫大한 不當利益을 보고잇섯다 從來의關係에서汕頭占領後의 新事態에 直面하자새삼스럽게 唐慌하여 我方의適正한 處置와 公正한勸告를 無視하고 敵의 現地軍當局과함께卑劣한行動을 反復하여 結局 我軍當局에 不平을 呼訴하는態度를 取하여 作戰行動中의 我軍에 여러가지 支障을 주고잇다 卽我軍當局은 汕頭攻略作戰開始와함께 새로 入港하려는船舶은 二十四時間以前에 我方에 其旨를 通達하여 미리 許可를 어드라고 通告하엿슴에 不拘하고 二十三日 太古汽船 濟南號는 我方에 何等의 通告도 업시 英國驅逐艦에 護衛되어 汕頭에入港하엿는바 同船은汕頭에서의 貨物揚陸이不能한結果 同夕刻다시出港하는同時에 汕頭附近警備中의 英國驅逐艦長 심노少佐는 二十三日午後八時 我軍艦○○을訪問 我當局의態度에不滿의意를表하고 貨物揚陸開始를 要望하엿다 여에對하여 我方은 斷乎이를 一蹴하는 同時에 別項과가튼 通牒의 主旨를 말하고 汕頭作戰은 아직 開始直後이어서 軍需品 援蔣資料及 抗日分子 潛入을防止하기爲하여支那人間 一般貨物揚陸은 當分間 許可하지안흘것을 表明하엿다英國側이 汕頭에對하여 이가치未練을가지고 根氣지게 新秩序建設을 妨害하여 어데까지從來대로 獨占的利益을 固執하려함은 汕頭가 阿片戰爭以來 英國에게는 百年의歷史的 因緣이잇서汕頭는 英國의植民地化의 第一着이엇든만큼 今日新事態를갑자기 是認하기어려울것이나 我國으로볼때 英國現地機關이 東洋의 新事態를認識하여 今後汕頭의새로운經濟的 再建에對하여 我方에協力하기를 期待하는同時에卑劣한 行動에 對하여 一步도讓步치안코 斷乎한 態度로써이에 對할方針을 定한바로 二十三日 英國驅逐艦의 抗議는 單只泣訴에不過하나 今後豫想되는特殊事態에 對하여도 容赦업시 嚴正且斷乎한方針을 堅持할毅然한態度를가지고잇다

莒縣東北方 洪凝을占領

【○○二十五日發同盟】莒縣東北 四十八키로 洪凝方面의 山岳地帶에依據한 郝鵬流 第五十七軍 敗殘部隊를 膺懲코자 北沓으로부터 南進한石原部隊는 二十四日 午前五時頃 前進하기도 洪凝에 나타나서 同地五十七軍의 一部約百名을 東西로부터 奇襲攻戰 一時間만에 이를占領하엿다 同地는 第五十七軍司令部의 所在地인데 同司令部는 西北方으로 逃走하엿다 이戰鬪戰果는遺棄死體十五 捕虜二十七이다

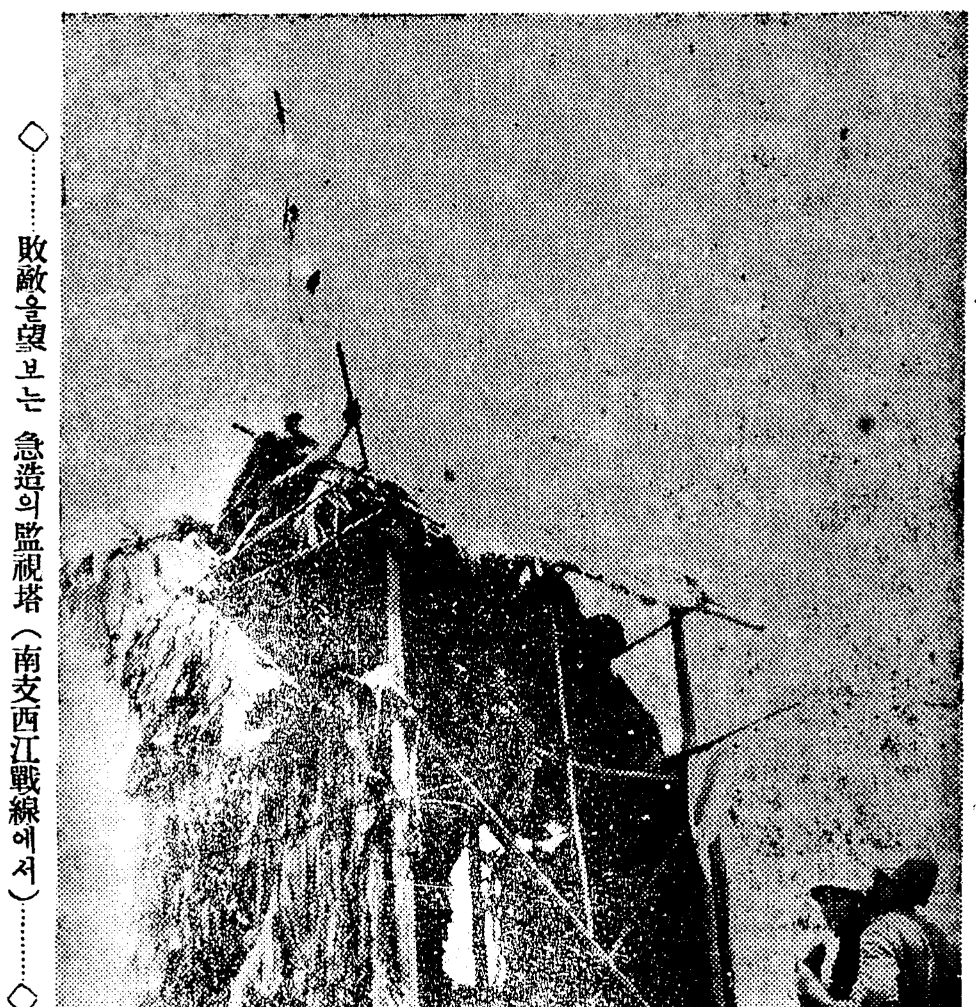

◇……敗敵을望보는 急造의監視塔(南支西江戰線에서)……◇

天津事件에言及
英首相、强硬態度表明

【카디프二十四日發同盟】첨벌린首相은 二十四日午後웰스의카디프에서 行한保守黨의 野外示威行進에 臨하여 英國의 外交政策植民政策에關하여 一場演說을 試하엿는데 極東問題에 關하여는 英政府는그外交政策에關하여他國政府로부터 命令을바든과가튼 일은斷然코 承認할수업다하여 外交態度를表明 左와如히말하엿다 天津에서의 支那人殺人事件에 關聯한我國對日本과의 紛爭은 드디어同地의 英佛租界에 對하여 日本軍이封鎖를 實施하게되어 日本의兵士는 高壓的態度로써 我에臨하여 在留英人을對함에잇서 吾人이到底히 참을수업는 侮辱的取扱을 하고잇다 本事件은 在天津日本現地官憲의 强硬聲明에 依하여 更히紛糾되고잇다 卽日本側은 右의聲明에서 今番事件을 口實로 擴大하고 또容認할수업는 要求를 끄집어내어 天津에서 英國을脅迫 其他諸國政府가 今日까지 慣習的으로取해온 政策의 變更을主張하고잇다 그러나 아직政府는 日本政府로부터正式으로 이런 要求를 밧지아니하엿다 問題가 本案의題目에만 限한다면 兩者間에 解決할可能이 잇슬것이다 그러나 玆에余가 一言하지안흘수업는것은 英政府는 그外交政策에關하여 他國政府로부터 命令밧는것과가튼 立場에섯은 斷然코承認할수업다는것이다 따라서 余는日本政府가 이런意圖를 가지지아니한것으로確信하는바이다 (寫眞은 첨벌린首相)

皇太后陛下御誕辰
惶恐·拜賀賜餐御中止

【東京電話同盟】御苑의 綠陰이 더욱瑞祥에 빗나는 二十五日大宮御所에 계옵시는 皇太后陛下께옵서는 慶事스러웁신 第五十五回의 御誕辰을 마지하옵시는바 御例의 拜賀와 賜餐을行하시지안하옵시나 이날아침 御所에서는 午前九時부터 平沼首相을 비롯하여 各閣僚 近衛樞府議長 以下文武 顯官等 有資格者가自動車로 伺候參賀하고 午後二時부터 大谷大夫以下 側近者等이 皇太后陛下께拜謁 御祝悅을 言上하엿다 照宮殿下께서는 午後二時 吳竹寮 御殿御伺候 御祝詞를 言上하섯는데 陛下께옵서는 特히 깁버하옵섯다고 拜承된다 午後二時半에는 秩父宮同妃兩殿下를 奉始하여 各皇族殿下에게도御對面 御祝詞를 바드옵섯다 그리고 御祝品의御贈答도 하옵시어 佳辰을 祝壽하옵섯는데 이날 秩父宮殿下께서도 慶事스러웁신 第三十七回御誕辰을 마지하섯다

滿洲國政府當局談
國境을侵犯하면 斷乎處斷할決意
蘇蒙軍의暴戾는言語道斷

【新京二十四日發同盟】外蒙軍의 暴戾行爲에對하여 滿洲國 政府에서는 二十四日 午後七時 如左한當局談을發表하엿다

六月十九日부터 二十四日까지사이에 十一回에걸처 蘇聯兵도섯긴 外蒙空軍은 興安北省 國境地帶의 노몬한外五個所에 飛來하여爆彈을 投下하는不法行爲를 敢行하엿다 日滿兩軍은 協力하여 寡兵으로이에當하여 敵機六十一機를 擊墜하여 暴戾한侵略者를膺懲 이를國外로 驅逐하엿다 我方은 國際正義에따라 國境을尊重하여 恒常正正堂堂한 態度로써 蘇聯及 外蒙에 對하고 잇슴에 不拘코 彼는平地에波瀾을 이르키려함인지 根氣지게 國境侵犯을 反復하여 我領土內에 侵入하엿다 이는 天人이 모두 容貸치 못할 暴虐行爲이다 지난十九日 我政府는 外蒙政府에 對하여 十七日及 十八日의 不法越境에關하여 嚴重한 抗議를 提出하엿슴에 不拘코 彼는何等의回答을하지안허서 그暴狀은 참으로 言語道斷한것이잇다 頑迷한 蘇聯의領導下에 잇는 外蒙軍은 今後 또다시 我領土를 侵犯할지도 알수업다 그러나 조금이라도 我領土를 侵犯하는 者에對하여는 我는斷乎코 容赦안코 斷平히이를處斷치안흐면 안된다 이제야말로日滿共同防衛의 實을나타낼때는왓다 政府는 國民의 民族協和의 精神을 振興하여 擧國一致 我等의 祖國을 지키어我等의 領土를 侵犯하는者를 殲滅시킬覺悟를갓는同時에 日滿兩軍을 絶對로 信賴하여各自의 業을勉勵하여 非常時局에 對處할 決意를 鞏固히하기를企하는바이다

不法越境蘇蒙機 百二十三機擊墜
五月末以降我陸荒鷲隊의殊勳

【新京二十四日發同盟】我陸의荒鷲部隊는 滿蒙國境에 風雲이急해지고 外蒙蘇聯空軍의 暴戾行爲가 露骨化하고잇스므로 어不法越境者의 行動을 封鎖하고자 日滿共同防衛의 本義에 則하여 五月上旬 興安嶺코론바일의 大草原에出動하여 五月二十日 蘇聯SB型 輕爆擊機一機를 擊墜한것을最初로 二十一日에一機 二十三日에三機 二十六日에 三機 二十七日에九機 二十八日에四十二機를擊墜하고 更히 六月에入하여 二十二日의 大空中戰에서 四十九機를 擊墜한外에 二機를 不時着陸케하고 二十三日에一機 二十四日에 十二機를 擊墜하엿다 이로서 我空軍은 노몬한事件 發生以來 二十四日夜에 이르기까지 外蒙蘇聯機百二十三機를擊墜하여 多大한 戰果를 거두엇다

보일湖上空서도 外蒙機一機擊墜

【○○基地二十四日發同盟】二十三日午後八時頃보일湖上空을 警戒中인 ○○部隊는 同地偵察次 飛來한 敵五機를 發見곳이를攻擊하여 國境線外에 驅逐하엿다 이戰鬪에서 敵一機를 擊墜하엿다

암크로空中戰 敵機擊墜狀況談

【○○二十四日發同盟】二十二日의 空中戰에서 물러드는 敵을 激擊 殊勳을세우고 不幸이도 敵彈을마저 負傷한 ○○部隊 鈴木昇一中尉(佐賀縣出身) 古川良中尉(廣島市出身)兩氏는 二十三日夜 ○○病院에 收容加療中인데 鈴木中尉는 右手首貫銃創 古川中尉는 右肩首銃創으로 擬히 輕傷으로서 傷處를보이며서 戰鬪狀況을 如左히말하엿다

第一回에 敵機影을 發見한것은午後四時頃이엇다『敵機가보인다』는 報告에 一齊히 날르자 斷雲사이로 보이는 E十五、E十六型 數十機編隊가 암크로 上空을 目標하고 날러왓다 곳이를 激擊하엿는데 敵機編隊中의 一機를 쏘으락 가랑의遠方에서 射擊할뿐으로 徒六百米 各가운것도 四百米 그리利通치안타 이리하야命中彈을퍼부어 約二十機를射落하고도不時着한 四機를 炎上시킨後基地를 歸還하엿다 그後 約二十分後 根氣지게도 敵은 다시機數를 더하여 約百機가 又復越境해 왓스므로 敵機까가 왓다고 激擊하여 敵機又는一、二機씩 擊墜敵을完全히國境外로 驅逐하엿다 滋味잇는일은 敵이 너머만허서我方에 敵機에게 달려들엇다가 敵機로부터 躇限間避身하며反對側으로부터 날러오던敵機同志가 接觸하여 불을뿜으며墜落되는것으로彈丸은一發도쏘지안코敵機二機를떠러트린것이다

蘇支新通商協定
正式調印發表

【莫斯科二十四日發同盟】蘇聯極東部長의 更迭을爲始 同國의對支援助積極化가 傳하고잇는이지음 蘇聯政府는 二十四日타스通信社를通하여 지난六日 莫斯科에서 蘇聯代表미코얀通商人民委員과 孫科國民政府特使間에 蘇支通商協定의 調印이 잇슴을 左와如히 發表하엿다

蘇支兩國政府는 지난 十六日 莫斯科에서 新通商協定에 調印을마치엇다 右通商協定은平等互惠主義에 立脚하여 最惠國條項을 包含하고잇다 同協定의 目的은 兩國間의通商貿易關係를 調査하여 支那에서의 蘇聯通商代表의 法律的地位를決定하에잇다 新協定은蘇聯通商人民委員 미코얀과 國民政府特別使節 孫科와의 사이에調印된것이다

海荒鷲群活躍狀況

一、湘陰攻擊部隊는 同市城內軍事施設에 明確한爆擊을 加하여 多大한戰果를 거두엇다

二、衡陽攻擊部隊는 猛烈한敵의 防禦砲火를 무릅쓰고 同市街軍事施設에 全彈을集中 어에 大損害를주엇外에 市外道路上自動車數約六十輛을 銃擊爆擊하여 擊破하엿다

南支舟山島 炎熱百五十度

【定海(舟山島)二十四日發同盟】舟山島는 한낫에는 百五十度나 되는炎熱이다 灼熱하는 太陽아래에 개가허덕을뿜고 고양이가 閑寂히 울뿐으로 사람의그림자 이맛희임이다 크기는 淡路島와 갓다고하는데 風景은 平凡하여 내도 나무도업다 縣廳所在地인 定海는 堅固한城壁으로 둘러자히어 海岸으로부터 五百米가량西側에잇다 人口는約三萬가량이데 大部分이 어업아처附近山으로避難하고 若干남어잇는사람은 炎熱下에 進擊해온 陸戰隊勇士들에게 滿茶接待에 奔走하다 목이말른勇士들에게는 어것어 무엇보다도 조흔待接이다 市街에 外國旗 其中에도 英獨佛等國旗가 만히보히는데 그 大部分은 支那軍이 이를속이기爲하여 使用한것이다 米國輕油인 스탄다드石油倉庫에 沿하여 土壘陣地가 構築되어잇는것은 例에依하여 支那側의 卑劣한戰術이다 第一우수운것은 住民의 大部分이 避難한市街에 남어잇는 囚人 百餘人이 看守가逃亡한關係로 아치밥을 어더먹지못하고 疲勞되어잇서 入城한陸戰隊의 얼골을보자 이機會에 逃亡하려고 안하는것이다 勇士에게 여러가지 甘言을弄하는것이다

英佛兩當局에 臨時政府强硬通告
天津租界테로犯人引渡等要求

【北京二十四日發同盟】天津英佛租界의 隔絶은 드디어 全民衆의소리 反英運動에까지 發展하여 不誠意한 英國側態度를 糺彈膺懲하라는소리는 北支各地에 澎湃히 이러나고잇는데 事件發生以來自觀的態度를取하여 오로지 英國의反省을 期待하고잇던 臨時政府로서는 드디어 二十三日 溫天津市長은 英佛領事에게 對하여如左한 嚴重한 要求를 手交하고 어와 前後하여 臨時政府에서는 英佛大使館에도 똑가튼 通告를 하엿다

一、租界內의 테로及 共産犯人을 臨時政府에 引渡할것

二、租界內의 法幣流通禁止及現銀搬出과 臨時政府의 通貨政策에 協力할것

三、租界內支那銀行經理의 檢査取締를 勵行할것

四、臨時政府의 政策에 對하여 反對宣傳及이와가튼 言動을取締할것

右要求의 明示에 依하여 兩國現地當局은 極度로 狼狽하고잇는데 新平對英佛態度를 闡明한 臨時政府는 右目的貫徹을 期하여積極的으로邁進할것으로보인다

世界週天

汕頭攻略

我陸海軍의精銳는 廿一日早朝 敵前上陸을 敢行 午前五時半 汕頭近郊를 占領하는 諸島嶼를完全占領하고 午前八時半에 港內에進入을開始하여 午後二時五十分에 汕頭를 完全占領하엿다 그리고 上陸部隊는 續續하여 奧地로進擊、戰果를擴大하고잇다 汕頭는 最近까지 蔣政權의對外連絡路로서 支那中部와의 緊密한 通路로서 汕頭의攻略은 南支那海上封鎖를 더욱强化하여 事變의將來를 有利히展開시키게 되엇다 汕頭陷落의 急報를바든 蔣은 急遽臨時國務最高委員會를 招集하고 協議한結果 陣誠을 招集하고 協議한結果 陣誠을 派遣하기로되엇다

滿蒙國境空中戰

五月下旬 노몬한附近의 國境線을 蘇聯空軍은 其後도不法越境을 끄치지안코 六月十九日十數機의 編隊로써 越境方面에 越境하여 하른아르산、암크로、할하廟等을爆擊하엿다 日滿軍은 이에 對하여 二十六日 再次 越境하엿다가 日滿空軍의 勇戰으로 敵機四十九機를 擊墜하고 二十四日에도 敵機中十二機를擊墜 國境外로 逐하엿다

舟山島占領

海軍部隊는 二十三日 舟山列島를 占領하엿다 舟山列島는 寧波에 近接한 要地로 이로써 支那沿岸封鎖는 더욱 堅固하게 되엇다

英佛極東軍事會議

英佛極東駐在 首腦部는 兩國共同作戰을 協議하고자 英佛極東防衛會議를 二十二日부터 新嘉坡에서 開催하고잇다 會議에는 英佛代表 四十四名이 出席 各海陸空 各各責任者에서 各各專門事項을 協議하엿는데 英佛首腦部間에 共同防衛의 重要事項에關하여 이내 意見一致를 보엿다한다 卽 戰爭發生時 佛印側은 英國에 港灣을 提供하고 英國은 佛印沿岸을 第二防衛線으로 할것을 讓諾하엿다한다

산자크地方問題解決

산자크地方讓渡에 關한 佛土協定은 드디어二十三日 成立되게 되어 土耳其外務省에서 佛土兩代表者間에 正式調印을 마치엇다 多年間 佛土兩國間에 係爭하여 오던 산자크問題도 이로써 最終的解決을 보게되어 산자크駐屯佛國軍隊는來七月二十二日을 期하여 撤退하기로되엇다 이는 佛土軍事援助協定을위한 佛國側의 讓步이다

人事·集會

▲張豪俊氏(本社社員)李信願孃과 二十六日正午太平通一丁目朝鮮日報社講堂에서結婚式擧行

日曜氣配

▲期米 最高價格에 達한關係로 利喰賣物이보이나 依然히 押目買人氣가强하여서 氣配는 底强

▲株式 循環買物로 全般的으로 人氣는强하나 高價에는 買警戒氣分으로 買物이업서氣配小浮動

東新 一三〇、〇〇 鐘紡 一五六、〇〇
鐘新 六六、五〇 德業 七七、〇〇
大新 六六、五〇

八面鋒

◇勞働者 三十萬名을 보내달라는商、厚、內省 要求에 總督府側은 도리혀 工場을 朝鮮에 것다 세우라 回答。

◇工場으로 勞働者안가면 賃金떨어지고 人口붓고 조치안흔가。

◇土地投機熱때문에 登記所에는 門前成市라고。

◇不生産的인 土地를 사지말고 綿布、鐵、其他生活必需品을 生産하는 生産財로 돌림이如何。

◇비가 오는朝鮮에버려 農民들이 愁眉를펴다。

◇어째 農民뿐이리오、萬民이 다조하하네。

◇덥다고 물에들어가고 鐵道枕木베고자다 봉음일흔 사람이 만하간!

◇더위 避하랴 죽엄 살것까지는업지、모기 불도 操心하오。

◇蘇聯機 六十台도 飛來。왜일을 꾸미랴는가。

今日本紙四面

近日上映 大邱=キネマ倶樂部 釜山=昭和館 平壤=大衆劇場 仁川=愛館
あいれんしようか 明治座 廿七日より封切!!
愛戀頌
東亞日報社懸賞當選 企畫 徐恒錫 原作 崔琴桐 脚色 李孝石 撮影 梁世雄
文藝峰 金信哉 主演 金幽影 監督 朝鮮映畫製作所演出
初戀に破れ、宿命に泣く純情の女性、本篇のヒロイン安南淑に捧ぐか家き、涙の愛戀頌
高麗映畫社配給

朝光、女性、少年、七月號一齊發賣

小兒止瀉整腸劑 니까산 「兒科散」
消化不良에 泄瀉腹痛에 乳兒靑便에 効力卓越
二十錢 五十錢 三十五錢 一圓
小兒良藥 かぜのこ本舖 樂天堂製藥株式會社

藥으로 滋味나는 돈모으기
製藥士 養成講義
◇立身成功의門
무슨藥이라도 自由로 製造
男女 아무라도 製藥者의 免許를가지면 조아하는藥을自由로製造해서賣出할資格이생기는것입니다
小學卒業으로도藥劑士와同樣製藥界에成功할수잇습니다 本校의講義를이러한立身을꿈꾸는者에게 光明을주는 登龍門
入學案內 (無代進呈)
東京市·芝區·新橋·六ノ四八 日本通信製藥學校

赤玉固腸丸
痢疾에 赤玉固腸丸
主治效能 腸가타르、下痢 腹痛、裏急後重 一切
定價 金二十錢 金三十錢 金五十錢 金一圓
AKA TAMA 赤玉 固腸丸

七月의傑作流行歌
片紙와電話 張世貞
검정이村處女 李花子
꿈길은大同江 金貞九
쉬운날의꿈 〃
안개속의處女 高福壽
春風信號 金貞九 張世貞
故鄕은잊엇나 南仁樹
新情舊情 金南紅
本文祝願經 金周鎬
破 經 〃
悲戀의山峽 朴是春作曲 李寅作詞 李蘭影
南行列車
오-케-레코-드 OKEH

醫藥學界一大驚異！
純金コロイド劑의大發明
超强力鎭痛劑 (류마치스、神經痛、其他重症、中毒 化合劑)
キンカイン 깅까인
總發賣元 東亞理藥學研究所朝鮮支所
京城府鍾路二丁目九四番地
電話光化門③三八六番 振替口座 六四六六番

005255

沃野三千里에 歡聲震動!

起死回生의 生命水 移秧엔 一滴値千金
南朝鮮은 大體로 未洽

지난사월이래 오래동안 계속하여오던 한발(旱魃)에 지친 농민들은 매일 창천을 우러러 비를 갈망하여오던중 하늘이 무심치안어 마침내 이십사일 저녁때부터 일적천금의 단비는 오기시작하엿다 간간히 끄치기는하엿스나 거의 밤새 계속하다시피하고 이십오일새벽에 저욱이 부족한 느낌을 주면서 중부이남은 일시 끄치고 말앗다 이번비가 비록 해서(海西)지방을 제하고는 부족하기는하나 오래동안 볼버레 조바리던 백곡의 생명수이엇다 그러나 이비(이십오일상오현재)만가지고는 전남북、경남북으로는 중부조선일대에도 도저히 모를 전부 다낼수는없는형편이니 금년농형의 흉풍을 좌우할 정패는 파연 길패(吉牌)나? 흉패(凶牌)나? 길패로는 느저도 금월말안에 극히 순조로 약일백미리의 비가 오는 그것이고 흉패로는 말하고십지는않거나 이번비가 끄친후 다시 가물이 계속하는 그것이다 이상의 길흉양패중에서 파연 어떤패가 나올것인가? 오직 길패를 축수할뿐이다 하여간 문제귀결은 금후사오일의 천후여하에 달린것이다 이제 이상의일경오 인천(仁川)측후소로부터 발표된 기압(氣壓)배치상황을보면 다음과갓다

(仁川觀測所發表) 고기압은지나(支那)남변에 배의안고잇스면서 몽고(蒙古)서방에서도 배지고잇고 소립원(小笠原)서방에서도 약한고기압이 잇다 저기압은 평양(平壤)부근과 중강진(中江鎭)동북부근에잇스면서 동북동으로진행하고잇기때문에 조선안에는 지금으로부터 비가끗첫스나 때때로 소낙비가잇슬것도 그리고 서북조선에는 비가중단하나 남조선에는 아직매우부족하다

各地雨量 (二十五日午前六時現在)

中江鎭 一九粍 海州 一二九 仁川 七六 京城 四五
新義州 五五 全州 一六 木浦 一八 元山 八三
江陵 二九 釜山 一九 光州 四一

光州에 四十粍

【全南支社電話】전남지방에 한발이계속하다가 지난이십일과 이십일에 전남남해안일대에 비가약일백미리내외 나리엇스나 전남북부지방에는십미리내외밧게 비가오지 안헛다 함은 기보하엿거니와 금이십사일오전열시부터 광주지방에는비가나리기시작하여 오후세시까지 우량은 삼십구미리라는바아직도이양에는 우량이부족한 감이잇다한다

江華 【江華支局電話】강화에는 이십사일오후부터 비가내리기시작하여 이십오일아침까지 팔십칠미리의우량이잇섯다 방금도 날세는 끄물끄물하여 계속하여 비가내릴모양가튼데 아프로 삼십미리가량만더오면 충족하리라고본다 이앙은 오는주일안에 대개는 마칠터인데 약팔할가량은 이앙이끗날모양이다

天安 【天安支局】천안지방에는 십삼년간의 통계를보아 금년가치 비가내리지안흔것은 업서 묘대(苗代)의 구역과 면화종자의두 번째종으로 소용업스며 기타전회에 막대한 손실을주어 농가에는 불안하던바 이십사일오후부터 비가내리기 시작하엿스므로 이번에만족히오면 다소시가에 느젓다하더래도 농사에그다지 큰영향은 업스리라하여 일반은매우 기뻐하는중이다

江景 【江景】강경지방은 전조선적으로 한발이 격심하야 일반의 민심은 매우불안할뿐아니라 조선의곡창인 강경에서는 심지어 목욕탕이 십여일전부터 영업을 정지하게되엿스며 시시로먹지안흐면 안니될 음료수조차 부족하여서 물한지게를 깃자면 수도통 한곳에는 물바드라고 양철통을가지고 장사진을 치고 기다리는 사람이 적어도 백여명씩매달려 잇다가는 의례히쌈질까지 나게되는일이 한두번이 아니엇는데 작이십사일 오후부터 비가나리기 시작하엿스나 모를 심으기까지는 아직도막연한처지에 잇다고 보겟스나 지금나리는 상태로보아서는 상당한우량으로 나리겟다고 하야 일반의 인심은 만흔 위안을밧고 잇다고한다

大邱는 極少量

【慶北支社電話】전조선(함경북도를제하고)농가를 울리든 한발(旱魃) 그중에도 특히남조선지방은 더욱심하여 음료수(飮料水)까지 고갈되는등 소동이대단하엿스나 전번온비도 겨우 일시의 소낙비가 오락가락하엿슬뿐으로 몬지를겨우재운정도이엇고 또이번에 온비도 대단치안흔것이 오다말다하여 해갈도채되지못하고마럿다 대구(大邱)일대는 이십사일오후에서부터 갈망중에 갈망을거듭하든 가위일적천금의단비가바람까지 동하엿스나마 부절부절 오기시작하여 오다말다하며 이십오일 새벽까지 겨우 십수미리를 뿌리고 그만 끗쳣다 물론이만한비가지고 모를 내지는못하나 십이만시민의 구갈을 위협하는 상수도(上水道)가 겨우 단수(斷水)를 면할수잇게 되엇슬뿐이다

대구는 비가 끗친후 지금무더운 돌풍이 부러서 찌는더위다 대구측후소의 말을 드르면 이번비는 이십오일까지 계속하여 상당히 올듯하엿더니 양자강(揚子江)연안으로부터 동편으로 진행중이던 저기압이 오다가 방향을 틀기때문에 어떤 비는 그와가치 속히개이리라는것이라고한다

平北에 千金雨

【平北新義州支社電話】오래동안 비가오지안키때문에 한발(旱魃)이 혹심한 평안북도지방일대에는 이십일오후이시경부터 일적천금의단비가오기시작하여 이십오일아침까지 계속하는중으로 이천날의 창천을우러러비를 빌던 각지농민들은드디어 수미(愁眉)를펴게되엇다 비는아직도더계속할모양인데 홍수에이르지안는 한도에서 좀더오기를 일반농가에서는 고대한다고한다

會人 【會人支局電話】이십사일 오후여섯시부터 나리기시작한비는 평남순천(順川)、대동(大同)일대에 전부흡족하게나려 이십오일오전여덟시까지 계속하엿다 그러고 잠시쉬엇던비는 오전열한시부터 다시계속하여 허색이만연한 농부들은 모내기에 바빠다 또한 이지방의 이번 비는 대체로 만족한량에달하여 한발의 우려는업서젓다

通川 【通川】통천지방일대에는 요즘비가오지안허 심히근심중에잇던바 드디어 지난이십사일부터 비가내리기시작하엿다

羅州 【羅州】나주지방에는 오래동안 가물이계속하여 농작물은 물론 음료수까지 부족하던바 지난이십사일오후 세시경부터 비가나리기 시작하여 만흔 해갈을 하엿다

羅州에 落雷

【羅州】지난 이십사일오후 두시쯤 나주지방에 비가 나리던중 낙뢰가 잇섯는데 피해는 미미한정도라 한다

酒幕에 變死體

이십사일 오후열시쯤 부내 하왕십리정(下往十里町) 김만서

멀정한 假刑事 알고보니 前科者!

지난이십일밤 부내 충신정(忠信町)이번지 이세호(李世浩)의집에는 양복청년 한명이차저와서 형사라고하며 가택수색을한후 증거품이라는 명목으로 의복다섯벌을 가지고갓는데 그청년이 나간후 이세호의집사람들이 미심하여 이사실을 동대문서에 계출하엿던바 형사라는것은 새빨간거짓말이오 그청년은 중국출생 전과삼범 장명석(張命石)으로 유월십이일 서대문형무소를 나온자라는것이판명되어 이십오일 부내각서에 지명수배를하엿다 그런데장명석이가 이세호의집을 차저간것은 그가 서대문형무소에서 복역중 이세호가가튼 감방에 잇섯는데 먼저출감하게되는것을 기화로 문득한꾀를내어 이세호의 집에차저가서 형사라고 행세를한후 의복을 사취한것이다

契約金詐欺漢

(錦山)의 주막에 유신세가 조선인남자 가차저와서 ... 자고가겟다 고하며 방으로 드러간는데 약 삼십분후에 주인이 수상하게 생각하고 그방으로 드러가보니 손님이 시체가되어 잇섯다는데 경찰의의 검시결과 죽은원인은 심장마비로 판명되엇다

충남청양군비봉면 (靑陽郡飛鳳面) 권성화(權成華)(二○)는 지난 십구일 가든동리에사는 주우식(朱禹植)으로부터 예산군(禮山郡) 김성권(金聖權)의 소유토지가 시가보다 헐하게 팔리게되엇스니 이것을사서 이익을 반분하자고하며 계약금을도잡 천오백이십원을 바더가지고 그길로 어디론지도망하고말엇는데 충남경찰부로부터 수배를바든 경기도경찰부에서는 이십오일부내각서에 권성화을 잡으라고 수배하엿다

朝開線發表의 列車時間變更

【間島支社發】조개선(朝開線)용정(龍井)조양천(朝陽川)간열차다이야는 지난이십일부터 당분간 일부를변경하기로되엇는데 용정착오후 칠시삼십분 기동차와 용정발오후 칠시이십분 동차는 다음과가치 발착시간을변경하였다

到着午後 七時三十四分
出發同 七時三十八分

꼬마들의 川獵! (今日淸凉里의 雨後風景)

派閥的暗鬪의 鬱積
釜山府議瀆職事件의 原因을 糾明

【慶南支社發】부산부회부의장선거를 둘러싸고 일어난 부회의원의독직 증수회등 사건을일건서류와 함께 검사국에 송치한후 지내(池內)부산경찰서장은 다음과 가치말한다

이사건을 취조한결과 그사건이 일어난 근본원인을 검토해보면 종래오래동안에뻐처서 부산부회에 흐르고잇는 파벌적암류의 울적이기인하여잇다 그때문에 그들은 자파의세력을 부식하기위하여 수단을불고하고 의원획득에 매수향응을하엿다 그것이 부정에대하여 불명랑의연상을 보힌것이 아닌가생각한다 물론 내지의정당(政黨)파가튼정당이엇다면 파벌적당파라 결국도 생각할것이나 부산가튼데서 그러한 파벌을만든다는것은 위험이 따를뿐아니라 폐해가수반하여 조치못하다 참다운 애부의하는 공직자로써 나아가기를 바라는바다 금후는 부산부정의명랑을위하여 부민은 모든선거에잇서 인격이고결하고 식견잇는 애부의사(士)를 스스로세울것이라고 생각한다 이번사건에 판하여 수십통의 투서가 잇섯고 『떼마』가 돌아스나 취조해본즉 단순한소문에 불과한것이 잇섯스며 그중에는 이번 선거에 낙선한방면에 잇섯다는것은 자미롭지못하다 또 경찰의위신을 상하는『떼마』를 방송하는 자에 대하여는 철저히취조한후 처분할작정이다 이번사건에 만흔격려의 편지와말을 주데대하여는 마음으로 감사한다

(池田釜山署長談)

二十三名全部 未決監에 收容

【慶南支社發】선거숙청의기치아래에서 이십삼만부민의 대변자로써 당선된 부산부회의원들이 일만부회의부의장선거를 둘러싸고 매수가되고 향응을밧고 또는 무슨청탁아래에서 신성해야할 표를 더럽게쓰게된 추실이탄로되어 이래십일간이나 부산서의물자그대로의 불면불휴의 취조를받다가 지난이십사일 피의자삼십명(일명은 부외자)은 사천매ー지에달하는 방대한서류와함께 부산검사국에송치하엿다 함은 작보한바어니와 피의자삼십명중 구속이십명과 임의형식의동행자사명은 부산지방법원구내의유치장에넣은후 동검사국의 전야(前野)검사와 웅원(熊原)대구복심법원좌등(佐藤)검사의취조를받고잇섯는데 먼저산내파(山內派)의 수령산내충시부터 취조를 시작하엿고 판전파(坂田派)의수령판전직길을 취조하고 그다음은 김주석(金柱錫)산천정(山川定)등차례차례로 문제중의 중심의원부터 취조를 개시하여 오후열두시경에야 취조를 일단마치고 이십삼명전부를 부산형무소미결감에 수용하엿다 수용된의원가운데 조선인은 십삼명 내지인은 십명이고 불구속십명중에는 조선인삼명 내지인삼명 합계로보면 조선인십륙명 내지인이십명이된다 그들의죄명은 형법백구십칠조의 독직죄 구형법이백삼십사조의 공선(公選)투표에 판한죄등이다

그런데 부산서에서는 부회의원 독직사건의 수사 검거 취조에 매일 오십명의 순사 형사를 동원하엿는데 그연인원이 오백명의 다수에 달한다 이십사일 피의자가 검사국에 송치되자 검사국마당에는 피의자들의 친척가족등오륙십명이모여서 쏘다지는비를 무릅스고 서잇서 법원의 진풍경을 보히고잇섯다

濠洲長老會宣敎會 傘下學校廢校決定
今後收拾이 注目處

【慶南支社電話】호주(濠洲)장노회선교회에서는 지난이십사일밤 늣게까지 부산부내일신유치원(日新幼稚園)에서 회의를계속하고 동교회경영의학교 인퇴문제에대하여 협의중이던바 드디어 각학교를전부 폐교하기로 결의한모양인데 십일교의초등학교와 밋각중학교、동래일신여학교(東萊日新女學校)에 대한 금후처리가자못주목되는바이다

選擧違反尹氏一派 不拘束으로送局

【咸南支社發】함흥부의선거위반사건으로 지난십삼일 함흥경찰서에 검거되어 취조를 밧고 잇던 부의원 윤석규(尹錫奎)씨와 그외동원등 아홉명은 그되어오다가 지난 이십일일 윤씨까지 모두 석방되엇다 경찰서에서는 이십사일까지 조서를마치고 그날관계자 윤씨외 열명을불구속으로 조선지방선거법위반의 죄명으로 서류만을 함흥검사국에 넘겻다고한다 일편 윤씨는 이십삼일부로 함흥부에 부의원의 사표(辭表)를 제출하엿다고한다

安東縣에最初로 朝鮮人카페出現

【安東縣】총인구가 이십삼만명중 조선인은 일만팔천여명이거주하는 안동시에는 우금껏조선인경영이라고는 보통음식점이 잇스나 등수있는 카페는업섯스므로 일반대중은 섭섭히생각하엿섯다 그런데 금번김수명(金秀明)씨가 자본금 팔천여원을투자하여 전일본인이 경영이던 금수(金水)카페를 매수하여 경찰청에 허가원을제출하고 기대중이던바 수일전에 허가되어 지난이십일부터 개업하엿다

北朝鮮行勞働者 錦山서百名出發

【錦山】금산군에서는 그간모집중이든 북선행노동자 일백명을 내무과장 오완수(吳完洙)씨가인솔하고 지난유월이십사일 오후 금산을출발하여 함북 윤시경에 허천강(虛川江)수력전기공사장으로 향발하엿다한다

鏡泊湖水力電氣 産業部大臣視察

【東京城】만주국산업부치영으로 만주최대의 경박호수력전기(鏡泊湖水力電氣)의 기공식은 지난오월십일에 현지에서 성대히거행한후 공사를속속진행하고잇다 그런데 산업부대신은 지난이십일오전아홉시오십분열차로 동경성역에도착하여 각관공서 일체를비롯하여 발전소현장과 경박호폭포를시찰하고 다시동경성시내로왓다가 사란진(沙蘭鎭)방면을 시찰하고 목단강으로돌아갓다

"까솔린"의 行方嚴探
本町署經警、小賣商에 "査察의눈"

대량의『까솔린』이 행방불명이되어 본정경찰서 경제계에서는불일간 관내석유소매업자들의재고품을 일제히조사하게되엇다 즉지난이십일 경기도경찰부장으로부터 부내각서에대하여『부내석유소매업자들은 이달말까지 판매하라고 배급한재고품이 전부팔렷 휘발유의저장이 업는차부에서는、휘발유판매업자가 잇스나 실정을조사하라』는명령이 왓다는것은 당시기보한바로 이 통첩에의하여 그간순비조사를하던 본정서 경제계에서는 이십오일에이르러『택시ー』업자들의『까솔린』구입장에의하면 석유소매상에게는 아직도 상당한분량의『까솔린』이 남어잇서야할터인데『택시ー』업자들이『까솔린』을 사러가면 모두업다고하는것도 사실이므로 구입장에 기입된수량과 소매업자들이 배급밧은수량파의 차이가생기는것은 무슨이유인지 밝히려고 불일간일제검사를 하게된것으로 이결과는매우주목되고잇다

女子體育大會 明日擧行 午前八時부터

京畿道女子體育聯盟主催의 第四回 京畿道內 女子中等學校綜合體育大會는 今二十五日 午前八時 京城運動場을 비롯하여同德 女實에서 擧行할豫定이던바 雨天으로 因하여 不得已 明二十六日午前八時부터 擧行하기로되엇는데 비가오는때에는 다시明日을協議決定發表하기로되엇다한다

中央庭球豫選延期

京日主催의 第十六回 全朝鮮庭球選手權大會 中央豫選大會는 今二十五日 午前九時부터 京城運動場코ー트에서 擧行할 豫定이던바 雨天으로 延期케되어期日을 다시發表하게되엇다

大每主催第廿一回 中等蹴球京畿豫選

來八月十四日부터 五日間大阪甲子園球場에서 擧行될 大每主催의 第二十一回全日本中等學校蹴球選手權大會 京畿豫選會는 來七月十五、十六、十七의 三日間 京城運動場에서 擧行하기로되엇는데 參加規定은다음과갓다

◆參加資格=大正九年四月二日以後出生한者에限함
◆代表校=京畿代表二校를決定하여 甲子園大會에出場케함
◆申込期限=七月五日까지到着한것에限함
◆手續方法=申込書 選手實名 出場登錄 選手出場明細書 學校長의 名義로서 差出할것
◆注意事項=(가)本大會出場選手로서 本大會規則에 違反하거나 또는 不正行爲가잇슬때는 該所屬學校의 出場을停止하며 또는 同學校의責任을取消하는일도잇슴 (나)事由여하를不拘하고 本大會에서 審判員에게 抗議하는 選手는 該年度本大會에 出場함을 不得함 (다)年齡을 詐稱한것이 發覺되엇슬때에는 該年度의 參加를 拒絶함 (라)年齡에 疑問이잇슬때는 ... 滿二個年 本會主催 主管大會에 出場을停止함 (더욱詳細한것은當支部로 問議하기바란다)

明日의運動

◆女子綜合體育大會=第四回京畿道內 女子中等學校綜合體育大會 …陸上競技 排球 籠球(京城運動場) 卓球(京城女實) 庭球(昌信町同德코ー트) 全部午前九時競技開始(觀覽無料)

전기(電氣)가 처음 생겻슬때 어리석은 사람들은 번개불을 잡어서 불을켠다하엿다◆今日이만치 현대의 과학은 그냥상기에잇서 인류에게 경이(驚異)가 되엇슬뿐아니라 경이가 변하여 찬탄이되고 찬탄이 극하여는 고만 파화만다◆그리하여 자연에 승복하던 인류가 이제는 자연을 반역하는 영웅이 되엇고 그영웅이 기중스런나머지에는 자연을 호령하여 그위치가 자연 바꾸어지고말엇다◆이러타면 자연은 완전히 인류의 의사대로 운행하여야 마땅하겟거늘 여직껏 동서고금을 통하여 자연은 엄연히 그 위치를 변한적이업다◆그동안 조선에는 한발이 심하엿다 누구나 하늘을 우러러 비를 축원하엿다 그보람이 잇서서인지 어제오후부터 전도에는 축기찬비가 내리기시작하엿다◆아프로 얼마나올비인지는모르나 하여간 적서의갈우인것만 틀림업다 새삼스러히 하늘이고마움 자연의 은택을 느끼게된다

天氣豫報

概況 昨日黃海에잇던 低氣壓은 東進하여 今朝 朝鮮에上陸하여 세가지로分裂하여잇다 그外 東支那海 本邦東海上 滿洲西部에도 弱한低氣壓이잇다 그리하여 全朝鮮에 降雨가잇섯고 中部에서 西北朝鮮을 걸처서 五粍乃至八〇粍가나리고 其他는一五粍內外로 南朝鮮及西岸은一帶로西風이强하다 滿洲東部는雨 西部는曇 北支那는 개엿다 內地中部地方은 降雨其他는흐린편이다 朝鮮內氣溫은 例年에比하여 元山이一度 약고 京仁地方은平年과一般이고 其他는一二度놉다

豫報 오늘밤은흐리고 때때로개이며 내일은개이고 때때로흐린다

廿四日最高 二六度二
同 最低 一九度四
廿五日朝最低 一八度七
同 正午 二三度一

特報解除 (廿五日 午前十時 京城測候所發表)特報한注意事項은 모두解除하엿다

曆
◆六月二十六日(月曜)陰五月十日 ◆壬午 ◆日出午前五時十三分 ◆日南中午後零時三十六分 ◆日入午後七時五十六分 ◆滿潮十四時四十五分 ◆月出午後二時四十八分 ◆月入午前一時九分 ◆滿潮(仁川)午前零時 午後零時十五分

實話 七月納凉特輯 定價廿五錢 送料二錢
女僧金念珠
運命의星座
失踪
純情으로매진 두죽엄
正體모를 麗人의好意
眞子야 잘자라거라 엄마는간다
蘭아!너는 冥界에서 웁바의 울음을듯느냐?
美人自殺事件
끈어진 母性愛
西班牙國立銀行의 大金塊紛失事件
比律賓原始人의 宗敎와藝術
李漢敵氏 家庭
國民文化研究所 訪問記
鮮展의 異彩畵家群
銃後美談
스타ー의私生活 (文藝峰)
스포ー츠뉴ー스
『이란』帝國은 어떤나라인가?
◆國際外交秘話 ◆指紋綺譚 ◆藝苑情報
◆特殊海外通信 ◆耳目口鼻 ◆麗人新聞 ◆街頭話題 ◆事實美談
其他納凉讀物滿載
海內海外 支局募集 三錢切手 同封照會하시오
京城府光化門通一九八 朝鮮鑛業時代社出版部 電話光(二)一六二一 振替京城八九三〇二

淋菌絶滅의 爆擊部隊出現

パラミード (金剛)

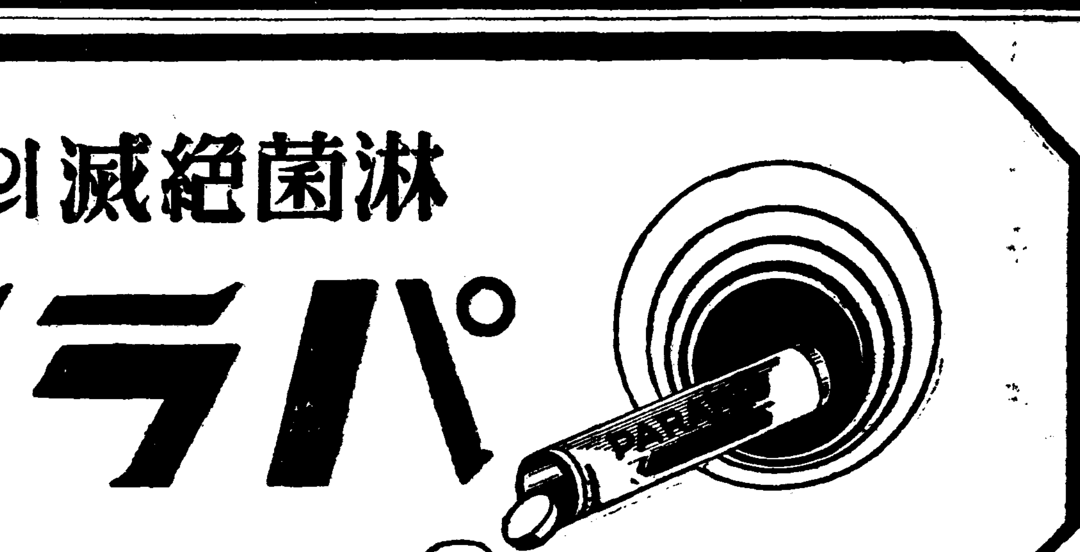

淋疾은 사람을 괴롭히는 모ー든疾患中에 가장 强敵이엇습니다。그러나이 强敵도 本劑에게는 畢竟 降服하고만것입니다。淋疾을 不治의 病이라한것은 벌서 옛날이야기입니다。本劑를 三四日、느저도 一週日間 服用하면、完治되오니 安心하시고 試用해보십시요。

包裝
粉末 三五瓦、五五瓦、一〇〇瓦、五〇〇瓦
錠劑 五〇錠、一〇〇錠、五〇〇錠
注射液 二cc五管、二cc一〇管、二cc五〇管

製造發賣元 金剛製藥所
京城府黃金町二ノ五七 支店 大阪・奉天

不老長壽 強精回春 更少幸藥
百補丸
京城堅志町 平和堂 一劑十円

小兒用は おいしいシロップ
コデス
百日咳에 喘息에
廿錢부터 著名藥店에有함
本舖 笹岡省三藥房 大阪市北區中崎町
…の大評判

カゴメ ケチャップ
最上の品質・最大の売行

端午佳節의民謠佳節이여!佳節이여!歡樂이여!
新民謠 端午아가씨 趙白鳥 삼오는綠野 李圭南
新民謠 慶女花園 朴丹馬 멋쟁이春風
KJ-1328

五千餘名健兒加盟 學生生徒愛聯結成
二十四日平壤에서盛大擧式

【平壤支社發】지난오월이십이일 어친열(御親閱)에제하여 하사하옵신「청소년학도에게주시는칙어」의 성지를 봉체하여 평안남도내 각중등학교이상 남녀학생생도는 라도 예술선하여「성지봉체평남학생생도애국련맹」을 결성하기로되어 이십사일 오전아홉시 평양재등(齋藤)부대영정에서 그결성식을 엄숙히 거행하엿는데 참가연맹원오천명을돌파하여 자못성대하엿스며 다음과가튼선언을 발표한후 장엄한분렬식이잇섯다 그리고 군가를우렁차게불으며 시가를 행진 평양신사에 참배한뒤 봉고제를집행하엿다

宣言

五月二十二日 天皇陛下께옵서는 恐懼하옵게도 宮城前에 臨御하옵시어 全國學生生徒代表를 御親閱하옵시고 恐懼하옵게도 先例업는 優渥한 勅語를 下賜하옵시어 靑少年學徒의 嚮할바를 明示하옵시엇다 聖慮眞實로 深遠 恐懼感激에 不堪 我等靑少年學徒는 時局을 正視하여 重荷의 重任을 늣기고 삼가 一意聖訓을 奉體하여 白難共斷 學生生徒의 本分에 邁進하여 皇運扶翼의 臣節을 다하고 써 洪大한 聖恩의 萬一에 奉酬하기를 期하고 玆에 이것을 宣言함

皇紀二千五百九十九年六月廿四日
聖旨奉體平安南道學生生徒愛國聯盟
聯盟代表 平商 佐藤三郎

聯盟役員
總裁 平南知事 石田千太郎
參與 海軍燃料鑛業部長 宮田 一
同 衛戍司令官 蘇本 鐵熊
同 齋藤部隊長 齋藤 正彥
同 平南內務部長 野世溪閑了
同 平南參與官 金 秉泰
同 平南警察部長 原田 大六
同 平壤府尹 佐藤 德重
同 平壤憲兵隊長 祖父江義一
同 平壤府內務課長 田中德次郎
理事長 平師校長 及川 郁治
理事 平南學務課長 武田 ■■
同 平南道視學官 神島 清足
同 平師校長 高田 邦彥
同 平壤一中校長 藤谷 宗順
同 平壤二中校長 今井 賴一
同 平壤三中校長 宇野 勇彥
同 光成中學校長 池 鎔殷
同 平壤商業校長 荒木彌次郎
同 崇商校長 李 基燦
同 平醫校長 新谷 勝久
同 平工校長 平井 永
同 平壤高女校長 大井 利明
同 平壤西門高女校長 直瀨 計馬
同 正義高女校長 黃 愛多
同 平壤商業專修學校長 神代 正人
同 平壤府立商業專修學校長 牧野 喜榮
同 平壤工業校長 折笠 基
同 平壤明倫公立女子商業學校長 西野 隆男
同 平壤實科女學校長 市川 猪九郎
同 崇義女學院長 中川 大仙
同 鎭南浦商工校長 板倉 邦介
同 鎭南浦高女校長 加藤 虎濟
同 鎭南浦商業學校長 天野 武夫
同 鎭南浦女商校長 服部 篤顧
同 安州公立中學校長 服部 實利
同 安州農業校長 井上 良藏
同 齋明學校長 李 翼一
幹事 平安南道視學 內田 保男
同 平安南道視學 李 完龍
委員 平壤師範 鶴田 ■
同 大同工專 朴 永■
同 平壤師範 兒島 六三
同 平壤一中 石毛 仲
同 平壤二中 秋山 平一
同 平壤三中 濱田 俊英
同 光成中學 金 基溶
同 崇仁商業 李 喜錄
同 平壤商業 赤崎 文作
同 平壤農業 藤原 岩忠
同 平壤工業 土田 誠
同 平壤高女 平岡 鍛次
同 平壤西門高女 若松 ■■
同 正義高女 姜 麟午
同 平壤府立商專 田中 ■彥
同 平壤實業 坂井 幸夫
同 平壤明倫公立女商 戶田 友信
同 平壤實科女學校 森 炳璽
同 崇義女學院 高倉 正安
同 鎭南浦商工 岡田 文雄
同 鎭南浦高女 吉竹 文野
同 鎭南浦商專 岡崎 正德
同 鎭南浦女商專 松尾 安治
同 安州中學 吉井喜三郎
同 安州農業 赤川 誠
同 齋明學校 鄭 聖杰

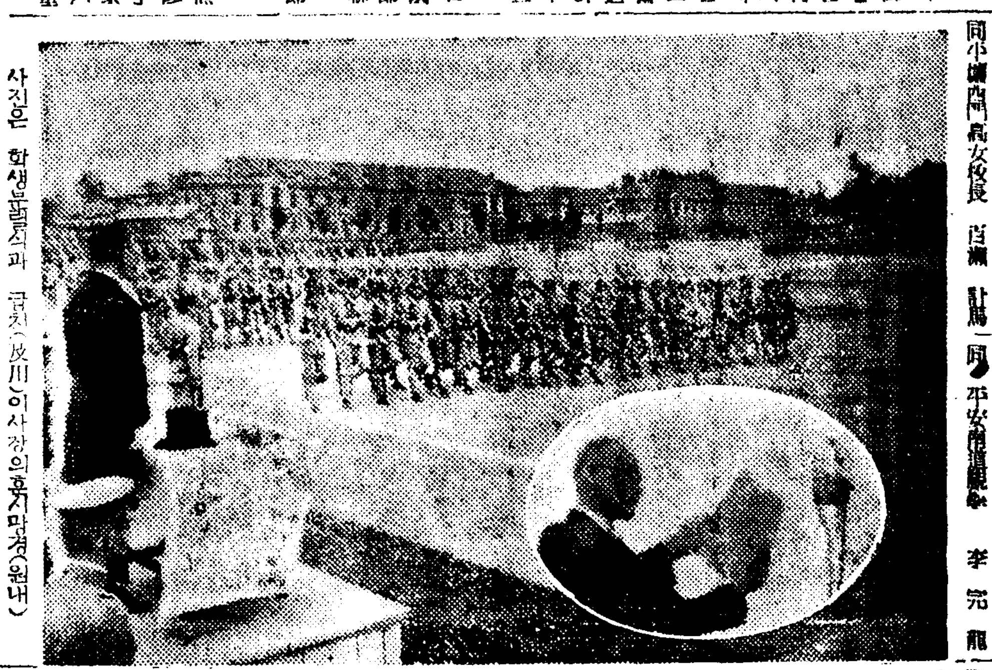
사진은 학생들분렬식과 급천(及川)이사장의훈시광경(원내)

方佑里大火慘跡
三十三戶되는一洞이全燒 罹災民은生途가漠然

【錦山】지난 유월십일 오후칠시경 금산군 부리면 방우리(方佑里) 설판성(薛判成)의집에서불이나서 일동삼십삼호가전소되엇다는바 이동네는 금산 무주접경의 한산촌으로 대개가 산전을가지고 생활하는 극빈자들이라는데 전기설판성의처 유씨가 저녁을하다실화하여 맹렬한불길은 순식간에 전동을 엄습하여 진화할수업시 가구한가지도 끄내지못하고 그대로 온전히 전소시키고 동구시반에 진화되엇다는대 동부락 삼십삼호는 전부가 극빈자이어서 가옥을 재축할만한힘이 업음은 물론 우선당장먹을것조차 구할도리가 막연하여 극도로 곤경에서 방황케된참상은 목불인견이라는바 해면내유지들이 위선구급책으로 구호하고잇스나 일조일석에 의식주삼요소를 전연구제할 방침이전무하여 군당국에서는 군내각면에 삼십원씩의 동정금을모집중이라는데 이것도 이재민삼십삼호에 대하여는 매호당십원씩도 못돌아가게 되므로 그네들의 장래생활문제는 역시 막연하리라하여 일반은동정하여 마지안는다한다

大野政務總監 元山으로向發

【平南支社發】평남시찰의 제삼일인 이십사일대야(大野)정무총감은 열차로양덕(陽德)군청에이르러 한(韓)군수의관내상황보고를 청취한후 일장의훈시를하고 국대의손에의하여 진행되고잇는 학생근노보국대의 숙사가될 산림도장 건설작업상황을 시찰한후 동군대륜면토기리(大崙面土基里)지도부락에들어 부락민들을 격려하고 영시반경 함경남도와의도경에이르러 여기까지 마중나온 세천(細川)함남지사의 안내로 원산으로 향하엿다

大工場續續進出
大端川建設工作進捗

【咸南支社發】동해안에 유일한 공업항으로 나타나게된 대단천(大端川)항은 그시설로보나 그규모나 모두세상의 주목을모으고잇는데 이공업항이 나타나게되는 제일주요한 전제조건이되는 공장의유치에대하여서는 무엇보담도 힘을너어서 속히해결키로되어 세천(細川)지사가 직접당하여 각재벌과 절충중에잇다 유치한공장의 예정수는 대개십개공장으로서 그공장은 모두그배후에잇는 무한한 지하자원을 파내는동시에 그것을원료로하는것으로서 투자를 하게된다고한다 이십대 공장가운데서벌서 주요한것으로서 그 유치에 성공하여 설치케 되엇슨것은 삼릉(三菱)재벌의 대제련공장「마그네사이트」를 원료로하는 동경 품천내화연와회사(品川耐火煉瓦)의「마그네사이트」공장 그다음은 조선 마그네사이트회사의「마그네사이트」팡 저장창고라는 네운공장들이다 그리고 이대개회의 공사는 기보한바와가치 일부의 변경을보게되어 그공사비도 종래의일천만원이약백만원이나 늘어서일천백만원이나된다고한다

平北中等校長會議
教育研究會와어울러開催

【新義州】평북도에서는 이십사오일 이틀간 부내 동중학교(東中學校)에서 교육연구회(敎育硏究會)를열기로되엿다 이십사일에는 오전여덟시반부터 오회의실에서 도내중등교장회의를 열기로되엿다

邑面書記事務講習

【北靑】북청군에서는 지난십구일부터 오는이십일까지의 십일간 군청회의실에서 군내읍면서기 사무강습회를 개최하여 직접 군당국자와 도로부터 강사(講師)가와서 그지도에당하고잇다는바 강습자는 삼십구명이며 강습과목은 다음과 갓다고한다
一、工法大要 一、會計事務 一、戶籍事務 一、稅務事務 一、地方振興事務 一、土木事務等

金剛山脚戲盛況

【外金剛】외금강 온정리에서는 온정리 노동조합 주최와본보통신부 후원으로 지난이십、이십일양일간 씨름대회를 열엇는데 멀리내금강에서까지 씨름꾼의 명성들이 모혀 대성황리에 무사히마첫는데 특히우승자는 아래와가트며 입상자는 차회한군의 군발(群拔)한재주에 의한 것이엇다
一等 新豐里 申■煥
二等 溫井里 ■■川
三等 內金剛 鄭■和

本報金泉支局主催로 音樂콩쿨大會開催
來七月廿九日金泉劇場에서

【金泉】본보 김천지국에서는 오는칠월이십구일에 음악콩쿨대회를 열기로 하엿다는바 상세한것은 추후발표한다하며 음악에 소질이잇는가수는 만히참가하기를바란다고한다

高興自動車事故 重傷者身元判明

【高興】지난이십이일 오전아홉시전남고흥(高興)군도양면녹동을떠나 고흥읍을 향해가던 김선홍(金善洪)씨소유자동차가 풍양면율치리사동(豊陽面栗峙里蛇洞)에 이르럿을때 그길아래서놀던 송아지를 피하려다가 그만잘못하야 노과십팔척 이상이나되는 낭떠러지에 자체가 굴러떨어저 차체는대파하고 승객십팔명의 중경상을 내엇다함은 기보한바이와 이급보를바든 당지경찰서와순천 검사국검사가 현장을임검하고 기민한 활동으로 중경상자전부를 고흥읍내 두병원에 수용하고 응급치료를 가한결과 모두가 생명에는 관게가업스나 상당한 부상을입엇다하며 그들의 성명과 주소씨명은다음과 갓다
高興面西門里 運轉手 宋奇業
(六) 要三週日 豊陽面豊南里 海苔組合 理事 ■■■(三) 要一個月 豊陽面官舍 主任 山本廣吉(三七) 一個月 豊陽面驛 柳桂沅(四) 一個月 豊陽面豊南里 鄭東甲(四) 二週日 光州府本町五丁目 柳■■(三) 二週日 高興面南溪里 金允秀(二) 二週日 錦山面新平里 韓東用(二) 一週間 豊陽面松亭里 柳守鳳(二) 一週日 高興面南溪里 新聞記者 吳炳燮(三) 一週日 豊陽面新■里 面書記 金鶴實(二) 三日間

日用物價는飛騰 租界內人心混亂
天津英當局學生義勇隊를組織

【天津】영국조계를봉쇄한후 양조계내에는 물가가폭등하여 한근에오전하던 채소갑시 오십전으로올르고 삼십전하던 고기가 일원을돌파하게되엇슬뿐아니라 기타모든 식료품및 일용잡화가 말할수업게 폭등함에따라 조계내시정은 극도로 불안하게되엇는데 영국공무국에서는 폭동이 이러날까 염려하여 영조계학생의용대조직에 착수하엿고 방파리의 생활난을 완화하기위하여 동물을 미리지불하게되엇다 하다 그리고 조계밧께거주하는 영국공무국(工部局)순포(巡捕)에대하여 이십일일세히 조계안으로 드려오라고 명령하엿는데 영당국에서발표한 그이유는『조계밖에잇는 지나인순포에대한반영적화인민중(反英的華人民衆)이위협장을 자주보내는까닭이다』라고 하엿스나 사실인즉 조계밖에잇는 영국공무국순포들은 그들평소의 배일적행동에 감하여 이러한 위협이이스리라고 추측하고 스스로 공포심을 이르킨것으로 아박에서는 관측하고잇다

三個小學衛生室設置 基金萬餘圓惠擲
全北熊本農場의壯擧

【全北支社發】전북의 대지주인 웅본농장(熊本農場)에서는 일직부터 소작인의보건을위하여 그농장에 무료의료기관을 설치하고 이래무료로 다수의소작인을 치료하여 이방면에잇서서 공헌이막대하더니 이번에는 재만여원을헤척하여 화호(禾湖)소학교 옥구(沃溝)소학교 대야(大野)소학교등 세학교에 위생실(衛生室)을 설치할터이라는바 그목적하는바는 전시체제하의 국민체위향상문제가 중요한관계로 근본적으로 체득하시면 발육기에잇는 어린시대로부터 체육을 향상함과동시 그의사상을 철저화하는한편 농촌의위생사상을 보급하자는데에잇다 이와가튼 기도는 조선에서 처음보는 현상일뿐아니라 위생실에는 항상간호부가 머물러잇서서 군당국과협력하여 건강이불량한아동은 실질적으로 가료하는것이므로 아동보건상으로보아 일반은 그농장의 이번장거에대하여 찬양이만흘뿐더러 기대도 또한크다고한다

新上金津橋架設

【新上】누보『작년수해에 유실된 신상금진교(新上金津橋)를 공비사만원으로 새로히가설키로 결정되엇다 금진교는 영흥북부(永興北部)와 신상과를연락하는 오직하나뿐인다리로 그기리가 이백메타나된다 그리고 이번가설될다리의 위치는 종전의지점에서 옴겨질듯하며 이것이준공되는날에는 현재의삼등도로가 이등도로로 승격될것이라는데 공사는 가을부터착수하리라한다

伊川農振委員會

【伊川】강원도이천군에서는 지난이십이일 오후한시부터 이천군청회의실에서 군수 황탁린(黃鐸麟)씨동재하에 농촌진흥위원회를개최하고 제반사항을 협의하엿다는데 특히군농촌진흥위원들은 각면을 담임하고 금후더욱 농촌진흥운동에합리적지도를하기로 되엇다한다

껑충뛰는都賣價
百種가온데서三十種이騰貴

【慶南支社發】부산부 내무과에서 조사한 지난오월중의 부산부내 일반도매물가 조사표를보면 총수백종가운데 등귀한것은 삼십육종이고 떠러진것은 단여덟가지고 그대로 잇는것이 오십육종이다 즉 소화십일년십이월십오일 현재의 물가를 기준으로한 물가지수는 오월은 총평균지수는 백사십오로서 이것을 전년동기에 비하면 이십팔마칠이 올랏고 전월에비교하면 사칠마구가 올랏다 그중제일만히 오른것은 곡류 조미품류 음료품류와의 식료품이 전달에비하여 십구칠마구나 올랏고 다음은 약품류의 십칠마사다 전년에비하여만히오른것은 역시 약품류의 사십일마칠과 전기한 식료품의 사십일마이고 그외에는 곡류의 삼십이마칠이 각각껑충뛰어올랏다

五月中의 釜山府調査

廢品回收運動
主婦에認識徹底企圖

【慶北支社發】「정당한 소비절약은 일종의 생산이다」라는표어아래서 경북도에서는 폐품회수소비절약에 관하여 산업과가 주체되어 일반대중에게 폐품회수선전을 맹렬히하고 잇거니와 특히 각가정주부에게대해서는 취지철저의 필요를느끼고 근근그 구체안을 세워가지고운동을 일으키기로 되엇다

子婦刺殺한媤父 公判에廻附

【咸南支社發】부정한 며누리를 칼로찔러죽인 시아버지 강원도 삼척군 신달면 홍천리(三陟郡新達面洪川里) 전사국(全士國)(六〇)은 지난오월이십이일 오전열한시경 그장남태복의처 김옥중(金玉仲)을 식칼로 이마와 목을찔러서 죽여버렷는데 즉시검거되어 그곳검사국을거처서 며칠전 함흥법원공판에 넘겨왓다 그 며누리는 본래부터 성질이 게으르고 기짝이업스며 또 난잡하여 작년시월에도 한번집을 떠나서 다른사내와함께 살고잇는것을 데려온일까지잇는데 지

港灣擴築圖紛失
淸津府會의怪事件

【咸北支社發】청진부에서는 항만확축계획도(港灣擴築計劃圖)를 분실한 괴사건이 발생하여 일반의이목을 놀내게하고잇다 부당국에서는 지난이십일에 개최된『부의간담회』에 도면삼매를내노아 의원들에게 설명을한다음 폐회할즈음에 이를거더드린것인데 엇전일인지 그중두장은드려왓스나 한장은 어데로인지자취를 감추고 마랏다한다 동회의는 비밀회인만큼 부의원과 부리사자뿐의 회합이던만치 도난을 당햇다면 의장안에서당햇을것은 명료한일이므로 분실사건을두고 여러가지 풍설이 자자하다 일찌기 도지경기가 조흥떼여서 회의실에서 시가지계획도를 부회의실에서이러버려 물의가 분분한 일도 잇섯스므로 이번사건의 발생도전과가튼 동기에서 생긴것이아닌가하여 결과를 주시하고잇다

南船北馬

도적놈이도적질을 하려가다가 다른도적놈을만나 그놈의 도적질한 물건을 도적하여 팔아먹고 경찰서신세를 지게되엇다는 옛말가튼 이야기─▲부내영등포정 사백삼십칠번지、무직、전과일범 이기만(李起萬)(二八)과 본적을 이천군읍면(利川郡邑面)에두고 일정한 주소가업는 서갑복(徐甲福)(二三)두명은 도적질을할목적으로 ▲지난오월이십륙일밤열시쯤도림정(道林町)압정인가도아폴지나갈적에 아프로 자전거에 이수상한 남자한명이 자전거에 다철재(鐵材)를 실고 달려가는것을보고「누구냐」고 소리를질럿드니 그자는고만 자전거채바리고빼손이를첫다 ▲아마 그자도 도적놈이엇던모양인데 그래서 전기두명은 힘안드리고 철재와 자전거를 어더가지고 유유히 시내로들어와서 모고물상에 팔아버린것이 발각되어 일전 영등포경찰서에 검거되엇는데 ▲이자들은 이전에도 수삼차나 용산공작(龍山工作)회사에 침입하여 철재를 훔처낸일이잇는 절도상습자들이라 한다(永登浦)

005256

電力不足은解消
虛川江水電完成따라 咸北에十五萬키로送電

【咸北支社發】함북이중공업지대로 화해가는반면에 항상염려되고잇는 전력공급(電力供給)에대한 기우가해소되리라는 소식이잇다──허천강수전(虛川江水電)공사는 금추에 완성되리라하는데 동발전소의 완성에따라 함북에의 송전선은 현재 장진강(長津江)의 십일만"볼트"에서 한거름 더나아가이십이만"볼트"의 송전선을 가설하여 십오만"키로와트"의 전력을함북각지에 공급하게되리라한다 현재는 함북까지의 대소공장에서 오만"키로"의 전력을 쓰고잇는데 아프로 전력공급의 부족을 느끼든차 이가튼 희소식이 전해지고잇서 공업함북엔 크다란 서광이 비치고잇다

精動平北大會 學務局長參席

【新義州】오는삼십일에 열리는 국민정신총동원 평북련맹대회에 참석코자 이십구일에 내신예정이던 천도총재(川島總裁)는 신병으로 못오게되어 염원(鹽原)학무국장이 참석차 이십구일에 래신키로되엇다

精動協議會

【新義州】신의주부에서는 삼십일에 개최되는 국민정신총동원 평북련맹대회에대한 제반실행사항을 협의코저 이십삼일오후두시부터 부회의실에서 관계직원들이모여 협의를하엿다

開城 全朝鮮씨름大會

▲時日 七月二日午後八時
▲申請期日 六月二十八日까지
▲申請金 二十錢
▲場所 高麗青年會館大講堂
◇主催 高麗青年會
◇後援 朝鮮日報社開城支局

眼病專門內服良藥 청영관이 療法說明書無代進呈 進光堂本家

(カタログ進呈) 京城本町三丁目 信州屋本店

胃腸治療法

朝報案內

各藥種子問屋

印材

生徒募集

運轉手

出張所長招聘

自動車修繕工募集 太平生命京城支店

大京城에人氣를一身에集中코 今日遂開館! 明治町裏通 明治會館 向一ケ月間來客タクシ料負擔

六〇六號와 水銀劑

コロイゲン 內服藥 外用藥

フマキラー 本社 京城販賣所 電本②一五九七

療治師短期養成 鍼灸 無試驗開業 奧村療法朝鮮學院

婦人病 血の行療法
애기잘배는방법
애기를못낫는부인에게
命の母 合資會社 笹岡省三藥房

補陰補陽 秘方仙藥 精力丸

ネオカンチリン

森永ミルクキャラメル

油斷大敵!

赤痢가 만타
지금부터점점더워질수록 冷한飮料를만히마시게되는대그때문에平常時에健康한사람도胃腸을害치서 泄瀉腹痛을이르키기쉬우므로조금이라도배ㅅ속이조치안은듯하거든早期에本劑를五六粒씩잡서두십시요 惡疫의豫防이됩니다。
慰問袋最適品
예전은智育偏重지금은健康이第一입니다。興亞의理想에向하여躍進하는日本의國民特히靑少年여러분이虛弱한身體여서는寒心할일입니다。物資는勿論緊要하지마는國民의健康도또한重大事가아니면안됩니다、體力向上이라는見地로보아서 日本古來의武道의再認識은眞實로得當한일임과함께傳統을자랑하는 健胃固腸丸도亦是거기에조고마한役割을가지고잇스믈光榮으로 아는바입니다。
健胃固腸丸 大阪 谷回春堂

學生싸롱

讀書·思索

山口高校 成晶煥

『톨러ー가죽엇다 自殺하엿다…』고新聞은報道한다 나는언제이든가 本紙上에記載되엇던『에른스트·톨러ー의生涯』를읽은지不過二個月나머지인듯記憶된다 二個月이란 짧은期間을 經過한今日까지도 同作家의 自殺의記事를읽게될지는想像치도못하엿던만큼 아직도놀라움이 남어잇다 戰爭文學者로서紹介된『톨러ー』의生涯는 그야말로 波瀾으로 終始하엿스며 愛國志願兵으로부터 思想的大轉換을한後 或은囹圄의몸이되고 或은 亡命客이되어『뉴ー욕』에서 自殺하게까지 그가걸어온鬪爭的生涯는 單純히『오래동안의鬪病生活로드디어自殺하다』고 報導는하나일찌기『꿈꾸는힘을일흔者는 生活의힘을일흔者다』고하던作家『톨러ー』自己의理想과 相反하여가는 冷酷한現實을 어찌할수업시 꿈꾸는힘을일흔者가 되잇다 마침내自己의 作品中의 一主人公의 役割을實踐한것은 아닐까?

그의죽엄은 一個의作家의死亡이아니라良心的一作家의 죽엄으로서의한評價요 理想的良心的人間의現代의 時代的潮流에對한 批評이요 否定이다.

×

마침내 우리는『톨러ー』로부터 自己自身에 돌아와야만한다.

우리는 個人의理想을 일허야만할까 理想云云을 우리는 嘲弄하구십다 理想에對한 또한 時代的潮流인것갓다 그러나 自己의 信念조차 갓지못한人間은 너무나 貧弱한存在는아닐까 權力을 超越한 信念 哲人을 信賴하는 信念을 갓고자 努力할지어다 아무런强大한權力일지라도 이自己의信念을 信賴하는 自由를 奴隷化하지는 못할것이 아닐가『토ー마스·뮤린』은 人이生을享有함과同時에 다음의 세가지 人間成長의 權利를 主張하엿다 即

『人은事物을理解코자하며
人生을享樂코자하며
自由를要求한다』

그러면 우리는 當然히事物을理解키爲하여 教養의獲得을人生을享樂키爲하여 藝術의 開放을 自由를獲得키爲하여 政治的社會的或은 言論의自由를要求할權利를, 生을享有함과同時에享有하엿다고 主張한다 冷酷한現實은 自己의 先天的權利를抹殺하여버리지안는가『힘업는 正義는無效이다』라고『파스칼』은 隨想錄에銘記하엿던바이지만 생각하는힘·思惟의힘을 가진우리는다만 弱함으로서 追從만안하더도 조흘것이다 우리는생각하며 밋는힘을가지고잇다. 偉大한先哲의 教訓을 眞理를가지고잇다.

×

信念이업는 우리에겐 現實에對한 새로운解決을 要求치안을수업다. 이解決은 너무나 困難하며 漠然하다. 『톨스토이』의自殺에對한 恐怖도雖知되는同時에 厭世的避難所—藝術을爲한藝術을意味하는—을希求할때도잇다. 그러나『톨러ー』는 일찌기말하되『藝術은 生命을要求한다 뿐만아니라 最大의藝術은 生命의斷念을 要求한다……偉大한藝術家는 神聖함에숨기고잇다. 그는自己의藝術의殉教者다ー爲政은 一의藝術이다… 이政治的藝術의 對象이破壞되어야할材料는 社會이며 國家이며 人間이다… 自由는 오직 美의나라에서만 羨望할수잇다…오늘에는 藝術은 벌써厭世逃避的인 避難所가아니다」어떤은『톨러ー』의 藝術觀을 表現하는것이겟지만 이른바生活의 藝術이라고도부를수잇는것이全藝術을 衡하는術에對立할것이다 우리는 精神的解決을 探求하여야할것이며宇宙大自然조차神秘한 律動을가진 美的觀賞을 할수잇슬진대 人生은藝術品이다 人格의最完成者는 最大藝術品이다라고도…人生이나 政治나 社會나 모두가 藝術의觀念으로統制시킴이 當然하며 이곳에우리의 根源的解決의 契機가잇다고도 생각하는바이다. 나는『톨스토이日記』에서 다음의 感激한 數行을 發見하는대로 여기적는다.

「어제밤은 한숨도자지못하엿다. 조금도 형세이엇지 心臟이아펏다…아버지시어 救하여주시옵소서! 昨日 나는六十이되는『아킨』을 外出하는데 外套한벌 上衣한벌 갓지못한러고 衰裳은貧乏하고 보리밧갈 사든도업시 젓먹이들을여죽일라는『마ー리아』를보앗다… 그러나 우리는『베토ー벤』의 解剖를하고잇다. 나는 하느님이나로하여금 이生活로부터 解放하여주시기를빌엇다. 이세도 다시빈다. 苦痛을 의미지못하여운다 나의精神은 混亂되고 墮落한다, 나로서는 어쩌할수도업다, 나는自己自身을 自己의生活을 미워한다.」

──六月二日──

隨筆 墨戲

中東學校 金忠顯

우리가 이世上에存在하여잇슴에는 自然趣味라는것을 가지게되는것이다.

趣味는各各 사람에따라다를것이고 조코조치못한 區別도잇슬것이다 그러면 어떤方面으로를 趣味를만히 부치게되는것인가? 그것은文藝 運動 娛樂이세가지方面으로들만히 부칠것이라고生覺하는바이다 勿論 이外에도부치는사람이만켓스나 이것은 枚擧하기不遑한바이다.

그러면娛樂에도 여러種類 運動에도 여러種類가 잇슬것이며 文藝方面에도 여러種類가 잇슬것인데 여기는墨戲가 主張되는데 하나가되는바이다 墨戲라할것가트면 勿論먹을가지고 遊戲하는것을말하는것이니까 글자는것이나 글씨를쓰거나 或은그림을 그린다든지 或은 글시를쓴다든지 하는것을 다니어서 일커를수잇는데 世上사람은흔히 글시쓰는것을 墨戲라고하여 墨戲다면 으레히글시쓰는것을말하는것으로 周知하는바이다.

그러면墨戲도 亦是遊戲에 한種類인데 다른遊戲와는意味와形式이 全然다르다.

이墨戲에서 한거름더나가서生覺하면 文藝라는것이 全部가運動과娛樂과는 正反對라는것을推想할수잇는것이다. 이러케다르다는것은 무엇보다도 趣味를가진사람에 外形으로도 各各그趣味에適合한 態度가表現되는것이다

運動에趣味를 둔사람은 勇猛스러운비치 늘뛰워잇서 사람으로하여금 만만히볼수업게되는것갓고 娛樂에빠진사람은 日常愉快한猥褻갓고文藝를崇尙하는사람은 大自然에 氣色이잇서 事物에어두운듯하여 恒常閑暇스러운맛이잇고 神秘한明朗의비치 顏色에나타나는것갓다.

文藝方面에도 書畵家는더욱長閑하여보이는것가터서 拘碍함이업는것처럼 自然에氣分이맑다.

運動이나 娛樂에趣味를 부친사람이 그遊戲를할때에는 競爭力이 心身에나타나서 勇氣가衝天할듯하여 天下에다시 對敵할者가 업을것가치날뛰나 그마음인즉 甚히單純하여 廣大한意匠이 別로히업슬것갓다고 말하는바이다.

그들은 競爭力을 勇猛하게나타내지안코 마음이單純치안코면 기어려운바이다.

그러나 文藝에 趣味가 잇서 이에從事하는사람은 外形이 沈着하여 어찌보면 殘弱하여보이나 그마음만은 거울과가티밝고또놉고 기픈것은 各各程度에 따라말하기어려운바이다.

그中에도 墨戲에 맛드린사람은 더욱沈着하고 또 沈默하여볼길듯한번차면 即席에서 사라지고말것갓다 그러나 그精神만은 한조각 靈臺에 모여서 밝게千兵萬馬가 들끌러도 모를것갓고 다만마음속에는 高尙하고 淸高하고優雅한 생각이 바르게한곳로흘러이잇는後에야 비로소墨은藝術을 하여볼수가 잇는것이다 그러므로 心正則 筆正이라는 筆訣가 書家로하여금 警戒하게되는바이다 그러면 봇은마음에精神을 바더서 봇끄트로하여금高尙하고 活潑하고 優雅한筆法을壯하게 하는것이다 그다음에는奇奇怪怪한 筆法이 筆端하여나타나게된다 自然과人工에驚歎할수잇는筆法이 一二이아니니 어찌 다形言하리오만은 그中에도 버티가될者를보면 山岳과가치 峻嶺하고 或은海洋에 一孤島와는것가치 閑靜하고 或은美人이 銀粧盛飾을 가추운것가치 或은溫和한봄날에 山새의貌樣과가치 優雅하게 보이는것이다. 墨戲에 아무리趣味가 잇서도 自己에神氣와 天氣如何에 따라 時時刻刻으로 變하는것이다.

神氣와 天氣가다조흐면 勿論 墨戲하기에 適合하거니와 神氣와天氣가 다조치못하고 두가지中에서 한가지만조하도 墨戲에 適合하다고는 할수업는바이다.

이것이 모두自然이 아니라고는 말할것갓지안다 天氣는 大略 개인아침과 明窓靜几와 雨後와밋 大雨大雪中이조흔데 이러케 天氣가조흐면 神氣도또한 따라서 조흘때가 만허지는것이다. 이와反對로 鬱悶한 流月炎天과 눈발선 겨울날에 窓陰이如惡한때는 가상조치못할것 가트데 神氣도 亦是天氣에따라조치못할것갓다.

神氣가 조하서 쓰게되면 하루아침에 數十幅을 쓸수잇겟스나 그러치안코면 數日或은 數月乃至 數年이가도 한幅에글시를 엿지못하는수가잇다.

自然이 아니고서야어찌이러한 天壤之差가잇스랴 書家도亦是實景이 이와갓다고말한다.

비오는밤

培材中學 趙演鉉

어둠속에 기여드는 快感!
포곤한 濕氣이 몹시 情다
웁고나
버방울의 소리가
웨이리도 爾게 들리느냐
습기가 어둠가치 기여드는
室內!
無念한 나의 想念조차 비
에저저 호젓하나
옛이야기가 하고십다
옛이야기가 듯고십다
벗도 업느냐
女人도 업느냐
에헤라
이럴때엔 담배가第一이란다

여름밤

中央中學 朴周烈

옥수수 빈중지멀린마당 한
가온대
내일 졸단으로 나갈 귀떠러
진 멍석을 펴노코 집안 食
口가 나란히 안젓다.
◇
할머니는 오늘 병아리 차
간 솔개미 생각에 김고할아
버지는 기ー느곰방대물고 시
름뭇친 하품을빼ー빼ー뱀어내
며
하늘나라 바작이는 뭇별을하
나 둘 헤 보는그心思!
시집갈 누나는 辟잔불켜노
코 간조린운 바누질 하다눈
섬에 그만 조름이 서린며누
리는
나날이 피여나는 올챙이배
를 살면이 어른만진다. 여덜
팔字로 누어 뒤구는 손자놈
내새끼
書堂 헐석부리 할아버지께서
배운 天字文을
책을 보지도안코 하늘천 따
지 목청조케 읽는 그솜씨ー
◇
너울너울 춤추는 꼿송인 燈
잔불
옛날 한옛날 서글픈 傳說을
실코오다 어제오집 밋처광이
목매어 죽엇다는 뒷산소나무
에서
뻐국이몹부림치며 울고나드니
밤은 한결잡새업는 숨으로밋
끄러지다

異國의女王

中專 張祥鳳

透明色 琉璃를 通해 뵈이는 한낫 異國世界
다시보니, 球形이 아니요 平圓形이엇다。
언제나 뵈오얀 안개가 땅의表皮를 덥고 덥고
풀과 나무는 太古시적부터 生長한일이 업서ー
달이 희안히 밝은밤, 내가 江시가에 나안자 피
리를 불면
저ー異國世界엔 안개가 희앗작 걷기고 하이얀 女
王이 나타난다。
나는 더욱 신이나서 無花曲과 梧桐曲을 雙마처
불면
女王은 하이얀 衣裳을 끄을고 綠玉石段으로 내려
오다가
문득 紅寶石가튼 石榴알 하나를 내 江물우에 던
지다.
아마 女王은 내피리를 조하하는가봐?

登山씨ー즌을압두고

朝鮮의 七八月은 登山씨ー즌으로서 가장 適切한 때이다. 西洋에 比하여 登山熱이 뒤느진 우리朝鮮에서도 膽力과 勇敢力을 길러주는 登山을 奬勵하는同時에 어方面에의 指導가잇기를 바란다 이제 登山씨ー즌을 압두고 高名한 山岳을紹介하는바이다(CP生)

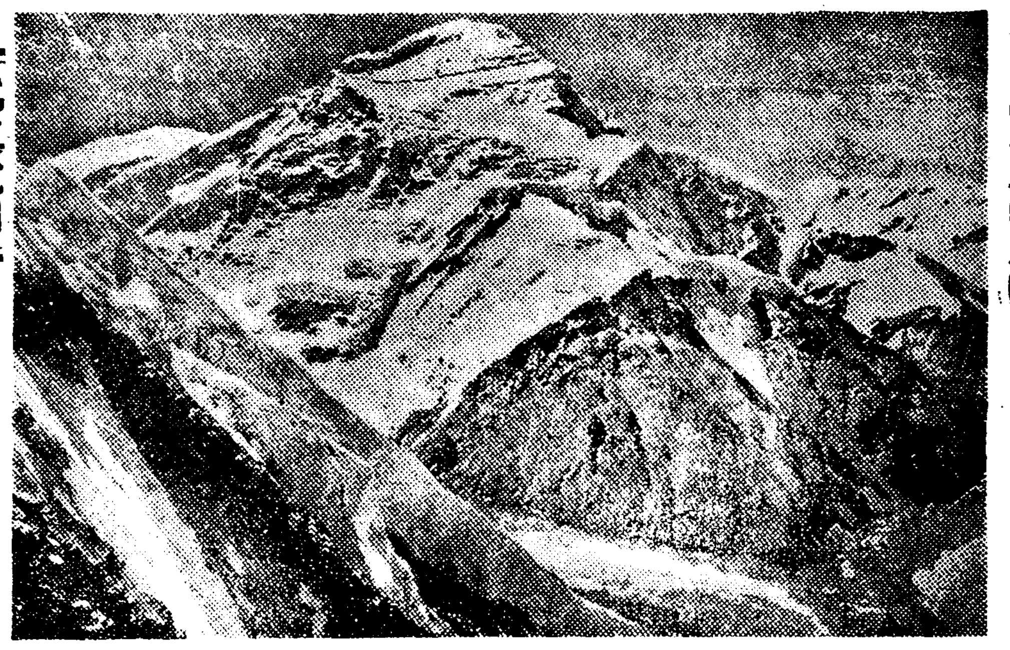

二寫眞說明二 (上)印度히마라야 山岳의靈峯 (下)氷河와雪峯(印度)不滅의 氷河根源을지은 히마라야雪峯

瑞典"웁살라"大學生의夏日散策

北歐瑞典의 그前首府이엿던『웁살라』는 人口三萬의 小都市다 그러나 이 都市는 都市라기보다도『웁살라』大學都市라는것이 더 適切하리라.

이大學은 一四七七年『웁살라』大僧正이 創設한것이다 大學建物은 르네상스式으로 壯大하여灰色, 砂色, 赤色으로 調和시켜잇다.

이大學出身者로서는 大植物學者『린네』가 그中有名하다, 北歐에도 늣게 봄이오고 날씨가 和暢하여 여름(六月)이되면 大學生들은 白色制帽에 靑黑한 制服으로 거리를 散策한다 이寫眞은 正히 大學街를 거니는 白帽大學生의 風景이다.

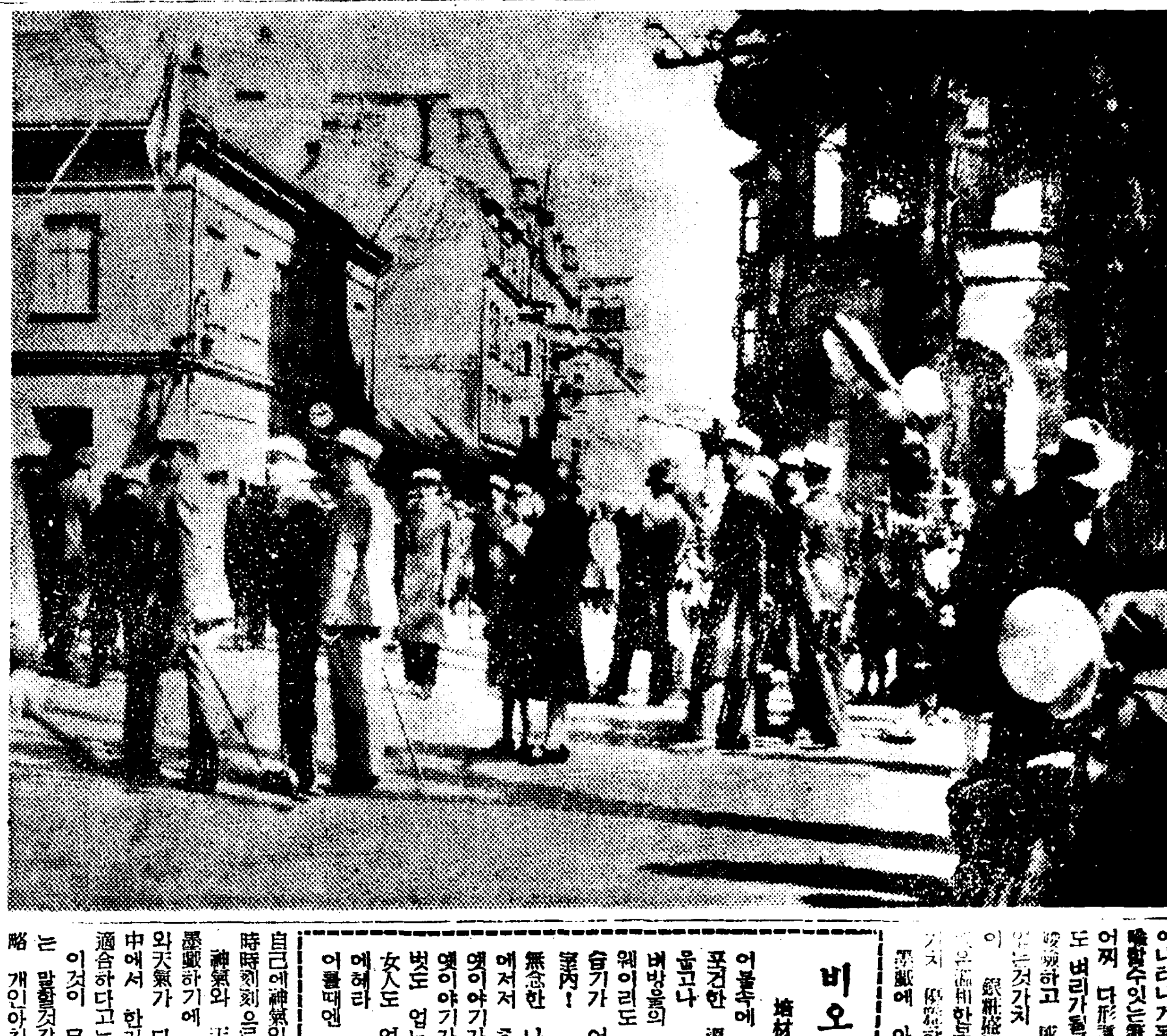

文散 花菖蒲

中央佛專 洪永義

菖蒲꼿 님님이 물으독은 純情이 흘러나리고 君子의 高節을 비웃는듯 지처누은 납새며다 귀도리 詩篇이 너울거린다 五色彩雲이 갈피갈피 가득기피 차인곳處女 두엇셋히다리를 가만가만 들엇다놋는 石橋우에波紋업는 그림자가 魅力잇는 洞簫을 손짓하나니 넋일흔 靑年의 心思가 동개바람처럼 몬지를 이르키고 어지로이 徘徊한다。

★

꼿은 보는대로 꺽그려딜비는 野性이 原始的으로 이바저한人間이 首肯하면 저욱이 숨이 쉬이지만 自由에 無聊한 꽃조각은 조각조각 무지개를타고숨굴질하는 風景이 한결 그립다 신발하나 살때도 몃百個 몃千個를 만저보고 이집저집 다니면서 店員을 놀니다가 발에맛고 뜻에마저야사면서도 異性을 對하면 사못自己良心을 빼앗긴듯 興奮하고醉하고만다。

★

牧丹과 芍藥이 秘密을 暴露하고 지낸날을 回想하던 녯동산에 시들어온 나그네 발자욱에 自由를 일흔 잔디밧! 벗을버리고 사랑을 버리고 나를바리고 나나! 눈물어린 貴生一面에는 希臘의神話모양 淸된 乳房의 主人公이잇서 한번두번 熱血을 犧牲시키는 뮤ー즈가 머뭇거린다。

엽으로 웃고 눈으로 말을던저며 눈으로도 말들하고입으로웃고간다。

★

九十度가 넘은 暴熱이 아이스를 부르는 한낫! 나는 부채와 山과 바다를 通見三題로 읍퍼보앗다。

憂鬱을 피웟다, 남은 못가에 가로누워 담배를피웟다。꼬불꼬불 煙氣발은하늘을살고 靑을라고올은다。

어느親切나 내焦燥한行色을보기만하면 따뜻히同情이오고 愛誤의팔을벌처고달라튼情緒를 어루만저 줄것만갓다。

나를排斥한 나는나를모른다。나를紹介하지안코 한발되는 키와 한되는 엽를 남겨둔채 자취업시 헤매는구나!。

★

때아닌 노랑나비가 활개를친다. 菖蒲 이꼿 저꼿 안즈려다 날고 안즈려다 난다。

나는 한대 菖蒲에 不過하다 이大自然속에 얼마나 微弱한存在인가? 한방울의물 한알의모래 그것도 내存在를 消滅시킨다 그러나 나는무엇을 생각하는 힘이잇는 菖蒲당 나는 언제나 行進曲을리는 유토ー피아를 憧憬하는 來日을가지고산다

本報江陵支局電話開通
江陵 二一六番

消炎鎮痛巴布劑
アンチフラミン
效果 本位

優秀한 胃腸救急藥으로써 賞讚을 博하는
安川コロダイン
(고 로 나 인)
全国藥店에有함
東京 安川晃榮堂

부인병에
命之母
藥店에有
笹岡

補血强壯
ブルトーゼ
造血아웃호르몬
貧血治療·虛弱體質改善에 著効가잇서 國民的强壯劑로서 信賴를바듬
•各帝大病院常備藥•

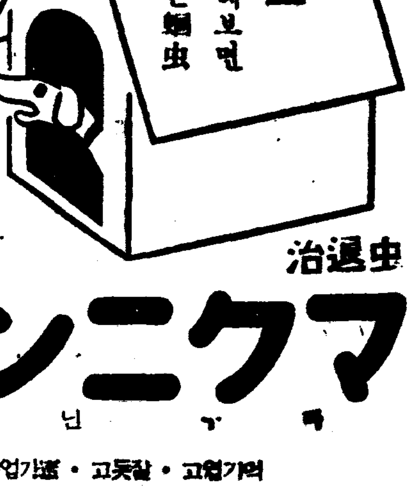

病犬도 調査해보면 대개는蛔虫
虫退治
マクニン
株式會社 藤澤友吉商店

書籍目錄 無代進呈
犬の飼方
日本畜犬合資會社

頭痛이잘낫는名藥
有名한醫學博士 森田資孝先生御推奬
ノーシン
노ー신
●머리가갈려지는것가티몹시아플때!!
●바늘로쑤시는것가티골치가아플때!!
그러고 머리가아프지안트래도過度한讀書로睡眠이不足하거나 머리가무겁고 흐릿하고불쾌할때
나술을過飮하고 餘毒으로 氣分이 조치못할때나 언제든지 잘낫는名藥입니다 만일頭痛으로 몹을보는때가게시거든잊지말고 이노ー신을 꼭 한봉만잡수어보십시오 언제ー머리를아랏든가? 하는듯깁울
가질뿐아니나다 아조 머리가 明快해이러케 기묘하게 잘낫는것이 노ー신의 가장 자랑할만한 特徵입니다 平時에 服用하신대도 決코害롭지는 안사오니 安心하옵시고 잡수십시요 더욱 家庭常備藥品으로 언제나 끈어치지못할뿐아니다 이러한良藥은 아모조록우리同胞에게 만히 宣傳하야서 頭痛으로도 고생하는분이게시거든꼭이노ー신을 服用하도록가르처줍시다
노ー신은 어느곳을勿論하고 各賣藥店에잇습니다 요사이 노ー신파비슷한 藥品이만히나왓사오니 잘못하면속기기쉽습니다 사실때
登錄商標 帽子印잇는 ノーシン 에잘注意하십시오

藥價	
四包入	二十錢
七包入	三十錢
十三包入	五十錢
廿八包入	一圓

發賣元 荒川長太郎合名會社
名古屋市東區京町二丁目
振替名古屋三五七三番

武田發賣
암내와
땀방지에
ダモラ
다 모 라
水色의쥬ー부入 (大)(小) 六十五錢 一圓二十錢
腋臭의분께…
本症은옛날부터難治의것이라알고잇으나、ダモラ를腋窩面에발리、가엽게바르면조금도刺戟이업고、不快한냄새를禁합니다。重症에는 數日間거듭하여바르면 臭氣를完全히除去시킵니다。
多汗의분에…
特히땀이만히나는手、足、腋窩이나婦人盛裝時胸部에化粧크림갈이엷게바르면땀이덜나며、언제든지爽快한氣分입니다。그리고衣類를더럽힐念慮는 조금도 업스니 安心하시고 使用하시요
發賣元 株式會社 武田長兵衛商店 大阪市道修町
京城出張所 京城府南大門通三丁目
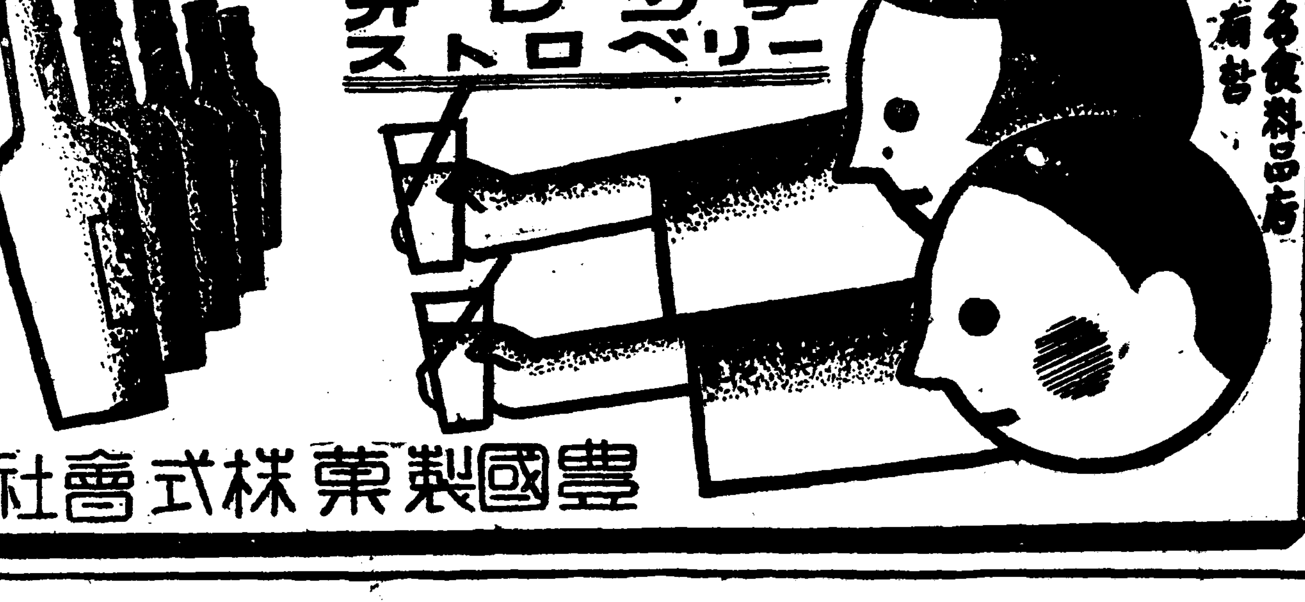
人蔘シロップ
ストロベリー
各地有名食料品店 百貨店에有함
豊國製菓株式會社